



ประกาศเทศบาลตำบลบ้านสา

เรื่อง รายงานผลการติดตามและประเมินผลแผนพัฒนา ปีงบประมาณ พ.ศ.๒๕๖๒

ด้วยคณะกรรมการติดตามและประเมินผลแผนพัฒนาเทศบาลตำบลบ้านสา ได้ดำเนินการติดตามและประเมินผลแผนพัฒนา ประจำปีงบประมาณ พ.ศ.๒๕๖๒ ตามระเบียบกระทรวงมหาดไทย ว่าด้วยการจัดทำแผนพัฒนาขององค์กรปกครองส่วนท้องถิ่น พ.ศ.๒๕๔๘ ข้อ ๒๙ และระเบียบกระทรวงมหาดไทย ว่าด้วยการจัดทำแผนพัฒนาขององค์กรปกครองส่วนท้องถิ่น (ฉบับที่ ๓) พ.ศ.๒๕๖๑ ข้อ ๑๒ (๓) ทั้งนี้ คณะกรรมการได้ดำเนินการติดตามรายงานและเสนอความเห็น ซึ่งได้จากการติดตามและประเมินผลแผนพัฒนาต่อนายกเทศมนตรีตำบลบ้านสา และนายกเทศมนตรีเสนอต่อสภาเทศบาลตำบลบ้านสา และคณะกรรมการพัฒนาเทศบาลตำบลบ้านสาเป็นที่เรียบร้อยแล้ว

เพื่อให้การเผยแพร่ข้อมูลข่าวสารของทางราชการ เทศบาลตำบลบ้านสา จึงประกาศรายงานผลการติดตามและประเมินผลแผนพัฒนาของเทศบาลตำบลบ้านสา ประจำปีงบประมาณ พ.ศ.๒๕๖๒ ให้ประชาชนทั่วไปได้รับทราบ ทั้งนี้ สามารถเข้าดูได้ที่เว็บไซต์ www.bansa.go.th หรือสอบถามรายละเอียดเพิ่มเติม ณ สำนักงานเทศบาลตำบลบ้านสา เลขที่ ๑๒๐ หมู่ที่ ๕ ตำบลบ้านสา อำเภอแจ้ห่ม จังหวัดลำปาง โทรศัพท์ ๐๕๔๓๖๙๗๕๗ ในวันเวลาราชการ

จึงประกาศให้ทราบโดยทั่วกัน

ประกาศ ณ วันที่ ๒๒ ตุลาคม พ.ศ.๒๕๖๒

(นายวิระพันธ์ ชยันดี)

นายกเทศมนตรีตำบลบ้านสา

รายงานผล
การติดตามและประเมินผลแผนพัฒนาท้องถิ่น
(พ.ศ.๒๕๖๑-๒๕๖๕)
ประจำปีงบประมาณ พ.ศ.๒๕๖๒



เทศบาลตำบลบ้านสา
อำเภอแจ้ห่ม จังหวัดลำปาง

สำนักปลัด
เทศบาลตำบลบ้านสา
อำเภอแจ้ห่ม จังหวัดลำปาง

คำนำ

ระเบียบกระทรวงมหาดไทยว่าด้วยการจัดทำแผนพัฒนาของเทศบาลตำบลบ้านสา พ.ศ.๒๕๔๘ และแก้ไขเพิ่มเติม (ฉบับที่ ๓) พ.ศ.๒๕๖๑ ได้กำหนดให้มีคณะกรรมการติดตามและประเมินผลแผนพัฒนาท้องถิ่น เพื่อดำเนินการติดตามและประเมินผลแผนพัฒนาท้องถิ่น โดยกำหนดแนวทางและวิธีการในการติดตามและประเมินผลแผนพัฒนาท้องถิ่น ดำเนินการติดตามและประเมินผล แผน รายงานผลและเสนอความเห็นซึ่งได้จากการติดตามและประเมินผลแผนพัฒนาท้องถิ่นต่อผู้บริหารท้องถิ่น เพื่อให้ผู้บริหารท้องถิ่นเสนอต่อสภาท้องถิ่น และคณะกรรมการพัฒนาท้องถิ่น พร้อมทั้งประกาศผลการติดตามและประเมินผลแผนพัฒนาท้องถิ่นให้ประชาชนในท้องถิ่นทราบในที่เปิดเผยภายในสิบห้าวันนับแต่วันรายงานผลและเสนอความเห็นดังกล่าว และต้องปิดประกาศไว้เป็นระยะเวลาไม่น้อยกว่าสามสิบวันโดยอย่างน้อยปีละหนึ่งครั้งภายในเดือนธันวาคมของทุกปี

คณะกรรมการติดตามและประเมินผลแผนพัฒนาเทศบาลตำบลบ้านสา ได้มีการติดตามและประเมินผลแผนพัฒนาเทศบาลประจำปีงบประมาณ ๒๕๖๒ ซึ่งประกอบด้วย การติดตามผลการดำเนินงานโครงการกิจกรรมตามแผนพัฒนาท้องถิ่น (พ.ศ.๒๕๖๑-๒๕๖๕) และตามยุทธศาสตร์การพัฒนาทั้งยุทธศาสตร์การพัฒนา โดยใช้การบันทึกข้อมูลในระบบสารสนเทศการจัดการเพื่อการวางแผนและติดตามประเมินผลการใช้จ่ายงบประมาณของเทศบาลตำบลบ้านสา (e-plan) และแผนการดำเนินงานประจำปีงบประมาณ ๒๕๖๒ เป็นเครื่องมือหลักในการติดตาม พร้อมทั้งนำเสนอความคิดเห็นและข้อเสนอแนะที่เป็นประโยชน์ต่อการพัฒนาท้องถิ่น เพื่อเป็นแนวทางปรับปรุงให้นโยบายสามารถดำเนินการได้บรรลุเป้าหมายและมีประสิทธิภาพ และเพื่อให้เกิดประโยชน์สูงสุดแก่ประชาชนในท้องถิ่น

เทศบาลตำบลบ้านสา

สารบัญ

หน้า

คำนำ

สารบัญ

ส่วนที่ ๑ บทนำ

๑. ความสำคัญของการติดตามและประเมินผล	๑
๒. วัตถุประสงค์ของการติดตามและประเมินผล	๒
๓. ขั้นตอนการติดตามและประเมินผล	๒
๔. เครื่องมือการติดตามและประเมินผล	๔
๕. ประโยชน์ของการติดตามและประเมินผล	๖

ส่วนที่ ๒ การติดตามและประเมินผล

๑. สรุปผลการติดตามและประเมินผล ปีงบประมาณ พ.ศ.๒๕๖๒	๘- ๑๑๗
๒. แนวทางการติดตามและประเมินผล ปีงบประมาณ พ.ศ.๒๕๖๒	

ส่วนที่ ๓ ผลการวิเคราะห์การติดตามและประเมินผล

๑๑๘ - ๑๒๑

๑. ผลการพิจารณาการติดตามและประเมินผลยุทธศาสตร์เพื่อความสอดคล้องแผนพัฒนาท้องถิ่น
๒. ผลการพิจารณาการติดตามและประเมินผลโครงการเพื่อความสอดคล้องแผนพัฒนาท้องถิ่น
๓. การวิเคราะห์เชิงปริมาณ
๔. การวิเคราะห์เชิงคุณภาพ
๕. สรุปผลการวิเคราะห์การติดตามและประเมินผล

ส่วนที่ ๔ สรุปผล ข้อเสนอแนะและข้อเสนอแนะ

๑. สรุปผลการพัฒนาท้องถิ่นในภาพรวม
๒. ข้อเสนอแนะในการจัดทำแผนพัฒนาท้องถิ่นในอนาคต

ภาคผนวก

๑. คำสั่งเทศบาลตำบลบ้านสา
๒. แบบสำรวจความพึงพอใจของประชาชน

ส่วนที่ ๑ บทนำ

๑. ความสำคัญของการติดตามและประเมินผล

การติดตาม (Monitoring) และ การประเมิน (Evaluation) เป็นกระบวนการที่แตกต่างกันมีจุดหมายไม่เหมือนกัน แต่กระบวนการทั้งสองมีความเกี่ยวข้องสัมพันธ์กัน และเมื่อนำแนวคิดและหลักการติดตามและประเมินผล (Monitoring and Evaluation) มาประสานใช้ด้วยกันอย่างเหมาะสม จะช่วยให้ผู้บริหาร พนักงานเทศบาล พนักงานจ้าง สมาชิกสภาเทศบาลตำบลบ้านสา (อื่นๆ ถ้ามี) สามารถกำกับดูแล ทบทวน และพัฒนางานพัฒนาท้องถิ่นตามแผนงานโครงการได้อย่างมีประสิทธิภาพและประสิทธิผล การติดตามและประเมินผลแผนพัฒนาท้องถิ่นของเทศบาลตำบลบ้านสา จึงเป็นการติดตามผลที่ให้ความสำคัญ ดังนี้

๑. ผลการปฏิบัติงานของผู้รับผิดชอบแต่ละแผนงานโครงการเพื่อการพัฒนาเทศบาลตำบลบ้านสา หรือกิจกรรมต่างๆ ที่ดำเนินการหรือไม่ได้ดำเนินการตามแผนพัฒนาท้องถิ่นที่ได้กำหนดไว้หรือไม่ รวมทั้งงบประมาณในการดำเนินงาน

๒. ผลการใช้ปัจจัยหรือทรัพยากรต่างๆ ในการพัฒนาเทศบาลตำบลบ้านสา ตรวจสอบดูว่าแผนงานโครงการเพื่อการพัฒนาได้รับปัจจัยหรือทรัพยากรทั้งด้านปริมาณ และคุณภาพตามระยะเวลาที่กำหนดไว้หรือไม่อย่างไร

๓. ผลการดำเนินงานตรวจสอบดูว่าได้ผลตรงตามเป้าหมายที่กำหนดไว้หรือไม่เพียงใด มีปัญหาอุปสรรคอะไรบ้าง ทั้งในด้านการจัดทำแผนพัฒนาท้องถิ่น การดำเนินการตามแผนงานและโครงการเพื่อการพัฒนาท้องถิ่น และขั้นตอนต่างๆ ในการดำเนินการตามโครงการเพื่อการพัฒนาท้องถิ่น

๔. ความสำคัญของการติดตามและประเมินผลเป็นเครื่องมือสำคัญในการทดสอบผลการดำเนินงานตามภารกิจของเทศบาลตำบลบ้านสา ว่าดำเนินการได้ตามเป้าหมายที่กำหนดไว้หรือไม่ ทำให้ทราบและกำหนดทิศทางการพัฒนาได้อย่างเป็นรูปธรรมและเกิดความชัดเจนที่จะทำให้ทราบถึงจุดแข็ง (strengths) จุดอ่อน (weaknesses) โอกาส (opportunities) ปัญหาหรืออุปสรรค (threats) ของแผนพัฒนาท้องถิ่น (พ.ศ.๒๕๖๑-๒๕๖๕) โครงการกิจกรรมต่างๆ ซึ่งอาจเกิดจากผู้บริหาร สมาชิกสภา ปลัดปลัดเทศบาลตำบลบ้านสา ผู้บริหารระดับหัวหน้าสำนัก/ผู้อำนวยการกอง บุคลากรของเทศบาลตำบลบ้านสา สภาพพื้นที่และผู้มีส่วนเกี่ยวข้องเพื่อนำไปสู่การปรับปรุงแผนงาน โครงการพัฒนาให้เกิดความสอดคล้องกับสภาพพื้นที่แวดล้อมในสังคมภายใต้ความต้องการและความพึงพอใจของประชาชนตำบลบ้านสา

บทสรุปของความสำคัญก็คือ ในการไปสู่การวางแผนการพัฒนาในปีต่อๆ ไปเพื่อให้เกิดผลสัมฤทธิ์เชิงคุณค่าในกิจการสาธารณะมากที่สุดและเมื่อพบจุดแข็งก็ต้องเร่งรีบดำเนินการและจะต้องมีความสุขรอบคอบในการดำเนินการขยายโครงการ งานต่างๆ ที่เป็นจุดแข็งและพึงรอโอกาสในการเสริมสร้างให้เกิดจุดแข็งนี้ และเมื่อพบปัญหาและอุปสรรคก็ต้องตั้งรับให้มั่น รอโอกาสที่จะดำเนินการและตั้งมั่นอย่างสุขุมรอบคอบพยายามลดถอยสิ่งที่เป็นปัญหาและอุปสรรค เมื่อพบจุดอ่อนต้องหยุดและถดถอยปัญหาหลงให้ได้ ดำเนินการปรับปรุงให้ดีขึ้นตั้งรับให้มั่นเพื่อรอโอกาสและสุดท้ายเมื่อมีโอกาสก็ต้องใช้พันธมิตรหรือผู้มีส่วนได้เสียในเทศบาลตำบลบ้านสา ให้เกิดประโยชน์เพื่อดำเนินการขยายแผน โครงการ งานต่างๆ พร้อมการปรับปรุงและเร่งรีบดำเนินการ สิ่งเหล่านี้จะถูกค้นพบเพื่อให้เกิดการพัฒนาเทศบาลตำบลบ้านสา โดยการติดตามและประเมินผลซึ่งส่งผลให้เกิดกระบวนการพัฒนาอย่างเข้มแข็งและมีความยั่งยืน เป็นไปตามเป้าหมายประสงค์ที่ตั้งไว้ได้อย่างดียิ่ง

๒. วัตถุประสงค์ของการติดตามและประเมินผล

การติดตามและประเมินผลแผนพัฒนาท้องถิ่นมุ่งค้นหาแผนงานโครงการที่ได้ดำเนินการไปแล้ว ว่าสิ่งใดควรดำเนินการต่อไปตามวัตถุประสงค์ของแผน โครงการ หรือศึกษาระหว่างดำเนินการตามโครงการเพื่อการพัฒนาท้องถิ่นว่ามีปัญหาใดควรปรับปรุงเพื่อการบรรลุเป้าหมาย ติดตามและประเมินผลแผนงานโครงการเพื่อการพัฒนาท้องถิ่นที่ไม่ได้ดำเนินการเป็นเพราะเหตุใด เกิดปัญหาจากเรื่องใด จึงได้กำหนดเป็นวัตถุประสงค์ได้ดังนี้

๑. เพื่อเป็นเครื่องมือในการบริหารราชการท้องถิ่นของเทศบาลตำบลบ้านสา ซึ่งจะช่วยตอบสนองภารกิจตามอำนาจหน้าที่ของหน่วยงาน รวมทั้งปรับปรุงการปฏิบัติงานให้ดีขึ้น มีประสิทธิภาพ และประสิทธิผล

๒. เพื่อให้ทราบความก้าวหน้าการดำเนินงานตามระยะเวลาและเป้าหมายที่กำหนดไว้ สภาพผลการดำเนินงาน ตลอดจนปัญหา อุปสรรคในการพัฒนาท้องถิ่นตามภารกิจที่ได้กำหนดไว้

๓. เพื่อเป็นข้อมูลสำหรับเร่งรัด ปรับปรุง แก้ไข ข้อบกพร่องของการดำเนินงาน โครงการ การยกเลิกโครงการที่ไม่เหมาะสมหรือหมดความจำเป็นของเทศบาลตำบลบ้านสา

๔. เพื่อทราบถึงสถานภาพการบริหารการใช้จ่ายงบประมาณของเทศบาลตำบลบ้านสา

๕. เพื่อสร้างความรับผิดชอบของผู้บริหาร ปลัด ผู้บริหารระดับสำนัก/กองทุกระดับของเทศบาลตำบลบ้านสา ที่จะต้องผลักดันให้การดำเนินการตามแผนงาน โครงการต่างๆ เป็นไปอย่างมีประสิทธิภาพบรรลุวัตถุประสงค์กับให้เกิดประโยชน์กับผู้มีส่วนได้เสีย ผู้มีส่วนเกี่ยวข้อง ประชาชนในตำบลบ้านสา และชุมชนทั้ง ๑๐ ชุมชน หรือสังคมส่วนรวมมากที่สุด ๖. เพื่อติดตามและประเมินผลการดำเนินงานตามตัวชี้วัดร้อยละความสำเร็จของปฏิบัติงานตามแผนงาน/โครงการของสำนัก/กอง/ฝ่ายต่างๆ ในปีงบประมาณ พ.ศ.๒๕๖๒

๓. ขั้นตอนการติดตามและประเมินผล

ระเบียบกระทรวงมหาดไทยว่าด้วยการจัดทำแผนพัฒนาของเทศบาลตำบลบ้านสา พ.ศ.๒๕๔๘ และแก้ไขเพิ่มเติม (ฉบับที่ ๓) พ.ศ.๒๕๖๑ ข้อ ๒๙ กำหนดว่า คณะกรรมการติดตามและประเมินผลแผนพัฒนาท้องถิ่นมีอำนาจหน้าที่ ดังนี้ (๑) กำหนดแนวทางวิธีการในการติดตามและประเมินผลแผนพัฒนา (๒) ดำเนินการติดตามและประเมินผลแผนพัฒนา (๓) รายงานผลและเสนอความเห็นซึ่งได้จากการติดตามและประเมินผลแผนพัฒนาท้องถิ่นต่อผู้บริหารท้องถิ่นเพื่อให้ผู้บริหารท้องถิ่นเสนอต่อสภาท้องถิ่น และคณะกรรมการพัฒนาท้องถิ่น พร้อมทั้งประกาศผลการติดตามและประเมินผลแผนพัฒนาท้องถิ่นให้ประชาชนในท้องถิ่นให้ประชาชนในท้องถิ่นทราบในที่เปิดเผยภายในสิบห้าวันนับแต่วันรายงานผลและเสนอความเห็นดังกล่าว และต้องปิดประกาศไว้เป็นระยะเวลาไม่น้อยกว่าสามสิบวันโดยอย่างน้อยปีละหนึ่งครั้งภายในเดือนธันวาคมของทุกปี(๔) แต่งตั้งคณะอนุกรรมการหรือคณะทำงานเพื่อช่วยปฏิบัติงานตามที่เห็นสมควร

๑. การดำเนินการติดตามและประเมินผล

คณะกรรมการติดตามและประเมินผลแผนพัฒนาท้องถิ่น มีจำนวน ๑๑ คน ประกอบด้วย

๑) สมาชิกสภาเทศบาลตำบลบ้านสา ที่สภาเทศบาลตำบลบ้านสาคัดเลือก จำนวน ๓ คน

๒) ผู้แทนประชาคมท้องถิ่นที่ประชาคมท้องถิ่นคัดเลือก จำนวน ๒ คน

๓) ผู้แทนหน่วยงานที่เกี่ยวข้องที่นายกเทศมนตรีตำบลบ้านสาคัดเลือก จำนวน ๒ คน

๔) หัวหน้าส่วนการบริหารที่คัดเลือกกันเอง จำนวน ๒ คน และ

๕) ผู้ทรงคุณวุฒิที่นายกเทศมนตรีตำบลบ้านสาคัดเลือก จำนวน ๒ คน

คณะกรรมการติดตามและประเมินผลแผนพัฒนาท้องถิ่นของเทศบาลตำบลบ้านสา ต้องดำเนินการให้มีการติดตามและประเมินผลแผนพัฒนาท้องถิ่นบรรลุวัตถุประสงค์ตามแผนพัฒนาท้องถิ่น ดังนี้

๑. ประชุมเพื่อกำหนดกรอบแนวทาง และวิธีการติดตามและประเมินผลแผนพัฒนาท้องถิ่นโดยการกำหนดกรอบ แนวทาง วิธีการ และช่วงเวลาให้เหมาะสมกับเทศบาลตำบลบ้านสา

๒. ดำเนินการติดตามและประเมินผลแผนพัฒนาท้องถิ่นตามกรอบแนวทาง วิธีการ และห้วงเวลาที่กำหนด โดยสามารถติดตามและประเมินผลได้ตลอดระยะเวลา

๓. รายงานผลและเสนอความเห็นซึ่งได้จากการติดตามและประเมินผลแผนพัฒนาท้องถิ่นต่อนายกเทศมนตรีตำบลบ้านสาเพื่อดำเนินการต่อไป

๒. การกำหนดแนวทางและวิธีการ

คณะกรรมการติดตามและประเมินผลแผนพัฒนาท้องถิ่นของเทศบาลตำบลบ้านสา ได้กำหนดการแบ่งขั้นตอนเพื่อเป็นการกำหนดแนวทางและวิธีการสำหรับการติดตามและประเมินผลแผนพัฒนาของเทศบาลตำบลบ้านสา ดังนี้

๒.๑ การกำหนดวัตถุประสงค์และขอบเขตการติดตามและประเมินผล การติดตามยุทธศาสตร์และโครงการเพื่อการพัฒนาท้องถิ่น จะเริ่มดำเนินการศึกษาและรวบรวมข้อมูลของโครงการที่จะติดตามว่ามีวัตถุประสงค์หลักอะไร มีการกำหนดการติดตามและประเมินผลไว้หรือไม่ (ซึ่งดูได้จากการกำหนดตัวชี้วัด :KPI) ถ้ากำหนดไว้แล้วมีความชัดเจนเพียงใด ใครเป็นผู้รับผิดชอบ ใครเป็นผู้ใช้ผลการติดตาม เป็นต้น จากนั้นศึกษาว่าผู้ใช้ผล การนำผลไปใช้ประโยชน์อย่างไร เมื่อใด ข้อมูลหลักๆ ที่ต้องการคืออะไร ต้องการให้ รายงานผลอย่างไร มีข้อเสนอแนะในการติดตามผลอย่างไร ซึ่งการศึกษาดังกล่าวอาจใช้วิธีสัมภาษณ์และ/หรือสังเกตแล้วนำผลที่ได้มา กำหนดเป็นวัตถุประสงค์และขอบเขตในการติดตาม

๒.๒ วางแผนติดตามและประเมินผล จะนำวัตถุประสงค์และขอบเขตในการติดตามงานจากข้อ ๒.๑ มาวิเคราะห์ แล้วเขียนรายละเอียด ซึ่งประกอบด้วย ประเด็นหลักๆ คือ วัตถุประสงค์การติดตามแหล่งข้อมูล เวลาที่เก็บข้อมูล วิธีการเก็บรวบรวมข้อมูล และวิธีการวิเคราะห์ข้อมูล จากนั้นสร้างเครื่องมือซึ่งส่วนใหญ่จะเป็นแบบสัมภาษณ์หรือแบบสอบถาม กำหนดการทดลองและปรับปรุงเครื่องมือ

๒.๓ ดำเนินการหรือปฏิบัติตามแผนพัฒนาท้องถิ่น เป็นการดำเนินการตามวัตถุประสงค์และขั้นตอนที่ได้กำหนดไว้ ซึ่งสิ่งสำคัญที่ต้องการในขั้นนี้ คือ ข้อมูลจากแหล่งต่างๆ ดังนั้น แม้จะวางแผนพัฒนาท้องถิ่นไว้ดีและได้ข้อมูลที่มีคุณภาพเพียงใดก็ตาม แต่ถ้าในเชิงปริมาณได้น้อยก็ต้องติดตามเพิ่มจนกว่าจะได้ครบขั้นต่ำตามที่กำหนดไว้ตามแผนพัฒนาท้องถิ่น

๒.๔ การวิเคราะห์ข้อมูล เป็นการวิเคราะห์ตามวัตถุประสงค์ของการติดตามที่กำหนดไว้ แต่ละโครงการตามตัวชี้วัดที่กำหนดไว้ โดยอาจใช้วิธีการทางสถิติพื้นฐาน เช่น การแจกแจง ค่าร้อยละ ค่าเฉลี่ย ค่าเบี่ยงเบนมาตรฐาน จำนวน เป็นต้น หรืออาจใช้วิธีการวิเคราะห์แบบ Matrix) การพรรณนาเปรียบเทียบ การเขียน Flow Chart การแสดงแผนภูมิแกนต์ (Gantt Chart) หรืออาจใช้หลายๆ วิธีประกอบกันตามความเหมาะสมของพื้นที่เทศบาลตำบลบ้านสา

๒.๕ รายงานตามแบบแผนพัฒนาท้องถิ่นเป็นการรายงานให้ผู้เกี่ยวข้องทราบโดยรายงานตามแบบที่กำหนดไว้ตามแผนพัฒนาท้องถิ่น ทั้งนี้ การรายงานผลการติดตามแผนงาน โครงการหนึ่งๆ อาจมีหลายลักษณะก็ได้ตามความเหมาะสมของเทศบาลตำบลบ้านสา ในการรายงานผลการติดตามโครงการอาจเขียนเป็นรายงานเชิงเทคนิคซึ่งประกอบด้วยก็ได้ ความเป็นมาของโครงการที่จะติดตามโดยสรุปวัตถุประสงค์และประโยชน์ที่คาดว่าจะได้รับการติดตาม ซึ่งจะปรากฏในส่วนที่ ๒ และส่วนที่ ๓

๒.๖ รายงานผล คณะกรรมการติดตามและประเมินผลแผนพัฒนาท้องถิ่น รายงานผลและเสนอความเห็นซึ่งได้จากการติดตามและประเมินผลแผนพัฒนาของเทศบาลตำบลบ้านสาต่อนายกเทศมนตรีตำบลบ้านสาเพื่อให้นายกเทศมนตรีตำบลบ้านสาเสนอต่อสภาเทศบาลตำบลบ้านสาและคณะกรรมการพัฒนาท้องถิ่นของเทศบาลตำบลบ้านสา โดยอย่างน้อยปีละหนึ่งครั้งภายในเดือนธันวาคมของทุกปี

๒.๗ การวินิจฉัยสั่งการ การนำเสนอเพื่อให้เกิดการเปลี่ยนแปลง ปรับปรุง แก้ไขที่ดี หลังจาก คณะกรรมการติดตามและประเมินผลแผนพัฒนาของเทศบาลตำบลบ้านสา หรือผู้เกี่ยวข้องหรือผู้มีอำนาจในสำนัก กอง ฝ่ายต่างๆ ได้รับรายงานสรุปแล้วจะวินิจฉัย/สั่งการ เพื่อแก้ไขปัญหาที่ได้จากรายงานสรุป ซึ่งอาจกระทำ โดยตรงหรือเสนอรายงานตามสายบังคับบัญชาก็ได้ตามความเหมาะสมต่อนายกเทศมนตรีตำบลบ้านสา

๓. การรายงานผล

คณะกรรมการติดตามและประเมินผลแผนพัฒนาของเทศบาลตำบลบ้านสา มีอำนาจหน้าที่ในการ รายงานผลและเสนอความเห็นซึ่งจากการติดตามและประเมินผลแผนพัฒนาต่อนายกเทศมนตรีตำบลบ้านสา เพื่อให้นายกเทศมนตรีตำบลบ้านสาเสนอต่อสภาเทศบาลตำบลบ้านสาและคณะกรรมการพัฒนาของเทศบาล ตำบลบ้านสาโดยอย่างน้อยปีละหนึ่งครั้งภายในเดือนธันวาคมของทุกปี

ขั้นตอนการรายงานผล

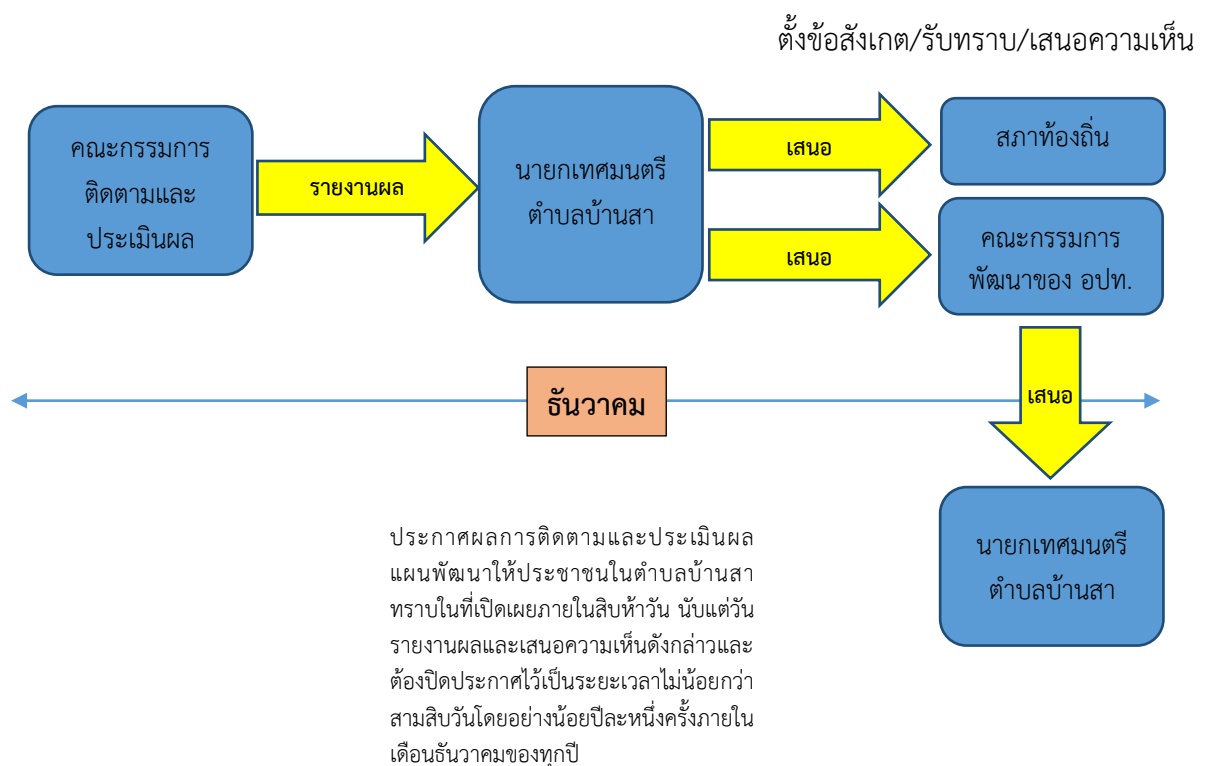

๔. เครื่องมือการติดตามและประเมินผล

เครื่องมือการติดตามและประเมินผลแผนพัฒนาท้องถิ่น (Monitoring and evaluation tools for local development plans) เป็นสิ่งของ วัสดุ อุปกรณ์หรือเทคนิควิธีการที่คณะกรรมการติดตามและประเมินผล แผนพัฒนาเทศบาลตำบลบ้านสา ใช้ในการเก็บข้อมูลการติดตามผลรวมทั้งโดยการพิจารณาเลือกใช้เครื่องมือและ เทคนิควิธีการที่คณะกรรมการติดตามและประเมินผลแผนพัฒนาท้องถิ่นได้คิดสร้างไว้เพื่อใช้ในการติดตามและ ประเมินผล เช่น แบบสอบถามวัดทัศนคติ มาตรฐานประมาณค่า และวิธีการ เป็นต้น และหรือโดยการสร้าง เครื่องมือการติดตามและประเมินผลแผนพัฒนาท้องถิ่นได้แก่ แบบสอบถาม (Questionnaires) แบบสัมภาษณ์ (Interview) และแบบสังเกตการณ์ (Observation) เป็นต้น โดยอาศัยสภาพพื้นที่ทั่วไป อำนาจหน้าที่ ภารกิจของ เทศบาลตำบลบ้านสา รวมถึงผู้มีส่วนได้เสียในท้องถิ่นรวมทั้งเกณฑ์มาตรฐาน แบบต่างๆ ที่ได้กำหนดขึ้นหรือการนำไป ทดลองใช้เพื่อปรับปรุงแก้ไขแล้ว จึงนำเครื่องมือการติดตามและประเมินผลแผนพัฒนาท้องถิ่นไปใช้ในการปฏิบัติงาน จริงหรือภาคสนาม ดำเนินการสำรวจและเก็บข้อมูล วิเคราะห์ข้อมูล สรุปข้อมูลที่เป็นจริงต่อไป

๑. กรอบและแนวทางในการติดตามและประเมินผล

คณะกรรมการติดตามและประเมินผลแผนพัฒนาท้องถิ่นของเทศบาลตำบลบ้านสา กำหนดกรอบและแนวทางในการติดตามและประเมินผล ดังนี้

๑.๑ กำหนดกรอบเวลา (Time & Time Frame) โดยกำหนดกรอบระยะเวลา ดังนี้

๑) ประชุมคณะกรรมการติดตามและประเมินผลแผนพัฒนาท้องถิ่นของเทศบาลตำบลบ้านสา อย่างน้อยปีละ ๑ ครั้ง

๒) สรุปผลการติดตามและประเมินผลรอบ ๑ ปีงบประมาณ

๓) รายงานผลและเสนอความเห็นซึ่งได้จากการติดตามและประเมินผลแผนพัฒนาต่อ นายกเทศมนตรีตำบลบ้านสาภายในเดือนธันวาคม เพื่อให้นายกเทศมนตรีตำบลบ้านสา เสนอสภาเทศบาลตำบลบ้านสา และคณะกรรมการพัฒนาท้องถิ่น ภายในระยะเวลาที่กำหนด

๑.๒ ความสอดคล้อง (Relevance) เป็นความสอดคล้องของยุทธศาสตร์ แผนงาน โครงการ (หรือ ผลผลิต) ที่ได้กำหนดขึ้นมีความสอดคล้องและนำไปกำหนดเป็นวิสัยทัศน์ของเทศบาลตำบลบ้านสา

๑.๓ ความเพียงพอ (Adequacy) กำหนดทรัพยากรสำหรับการดำเนินการติดตามและประเมินผล ประกอบด้วยคน เงิน วัสดุ อุปกรณ์ เครื่องมือในการปฏิบัติงานตามศักยภาพโดยนำเครื่องมือที่มีอยู่จริงในเทศบาลตำบลบ้านสามาปฏิบัติงาน

๑.๔ ความก้าวหน้า (Progress) กรอบของความก้าวหน้าแผนงาน โครงการต่างๆ จะวัดจากรายการที่เป็นโครงการในรอบ ๔ ปี วัดได้จากช่องปีงบประมาณและที่ผ่านมา โครงการที่ต่อเนื่องจากปีงบประมาณที่ผ่านมา

๑.๕ ประสิทธิภาพ (Efficiency) เป็นการติดตามและประเมินผลความสัมพันธ์กันระหว่างผลผลิตหรือผลที่ได้รับจริงกับทรัพยากรที่ถูกใช้ไปในการพัฒนาท้องถิ่นของเทศบาลตำบลบ้านสา ซึ่งสามารถวัดได้ในเชิงปริมาณ ขนาด ความจุ พื้นที่ จำนวน ระยะเวลา เป็นต้น

๑.๖ ประสิทธิภาพ (Effectiveness) เป็นผลที่ได้จากประสิทธิภาพทำให้เกิดผลลัพธ์และผลผลิต (Outcome and Output) ซึ่งสามารถวัดได้ในเชิงปริมาณและเชิงคุณภาพหรือวัดได้เฉพาะเชิงคุณภาพ ซึ่งวัดเป็นความพึงพอใจหรือสิ่งที่ประชาชนชื่นชอบหรือการมีความสุข เป็นต้น

กำหนดแนวทางการวิเคราะห์สภาพแวดล้อมการติดตามและประเมินผลมีความจำเป็นที่จะต้องวิเคราะห์สภาพแวดล้อมของเทศบาลตำบลบ้านสา ทั้งในระดับหมู่บ้านและระดับตำบล และอาจรวมถึงอำเภอแจ้ห่ม และจังหวัดลำปางด้วย เพราะว่ามีความสัมพันธ์และปฏิสัมพันธ์ในเชิงการพัฒนาท้องถิ่นแบบองค์รวมของจังหวัดเดียวกัน

๒. ระเบียบ วิธีในการติดตามและประเมินผล

คณะกรรมการติดตามและประเมินผลแผนพัฒนาท้องถิ่นของเทศบาลตำบลบ้านสา กำหนดระเบียบวิธีในการติดตามและประเมินผล ดังนี้

๒.๑ ระเบียบในการติดตามและประเมินผลแผนพัฒนา ระเบียบวิธีในการติดตามและประเมินผลมีองค์ประกอบใหญ่ๆ ที่สำคัญ ๓ ประการ คือ

๑) ผู้เข้าร่วมติดตามและประเมินผล

๒) เครื่องมือ

๓) กรรมวิธีหรือวิธีการต่างๆ

๒.๒ วิธีในการติดตามและประเมินผลแผนพัฒนา

๑) การออกแบบการติดตามและประเมินผล การออกแบบเพื่อการติดตามและประเมินผลแผนพัฒนามีเป้าหมายเพื่อมุ่งตอบปัญหาการติดตามและประเมินผลได้อย่างตรงประเด็น อธิบายหรือควบคุมความผันแปรของโครงการเพื่อการพัฒนาท้องถิ่นที่จะเกิดขึ้นได้

๒) การสำรวจ (survey) เป็นการรวบรวมข้อมูลจากการบันทึกหรือทะเบียนที่ผู้รับผิดชอบโครงการจัดทำไว้แล้ว หรืออาจเป็นข้อมูลที่คณะกรรมการติดตามและประเมินผลต้องจดบันทึก (record) สังเกต (observe) หรือวัด (measurement) โดยคณะกรรมการติดตามและประเมินผลจะดำเนินการในพื้นที่จากผู้มีส่วนเกี่ยวข้อง เจ้าหน้าที่ บุคลากรของเทศบาลตำบลบ้านสาเป็นข้อมูลที่มีอยู่ตามธรรมชาติ พฤติกรรม ความต้องการ ซึ่งศึกษาได้โดยวิธีการสังเกตและสามารถวัดได้

๓. กำหนดเครื่องมือที่ใช้ในการติดตามและประเมินผล

คณะกรรมการติดตามและประเมินผลแผนพัฒนาท้องถิ่นของเทศบาลตำบลบ้านสากำหนดเครื่องมือที่ใช้ในการติดตามและประเมินผล ดังนี้

๓.๑ การทดสอบและการวัด (Tests & Measurements) วิธีการนี้จะทำการทดสอบและวัดผลเพื่อดูระดับการเปลี่ยนแปลง ซึ่งรวมถึงแบบทดสอบต่างๆ การประเมินการปฏิบัติงาน และแนวทางการวัด จะใช้เครื่องมือใดในการทดสอบและการวัดนั้นเป็นไปตามความเหมาะสมของโครงการพัฒนาท้องถิ่น เช่น การทดสอบและการวัดโครงการก่อสร้างถนนลาดยางแอสฟัลท์ติกคอนกรีต จะใช้การทดสอบตามมาตรฐานทางวิศวกรรมกรรมทาง โครงการจัดงานวันเด็ก จะใช้การทดสอบและวัดโดยประเมินผลความพึงพอใจของผู้เข้าร่วมโครงการ เป็นต้น

๓.๒ การสัมภาษณ์ (Interviews) อาจเป็นการสัมภาษณ์เดี่ยว หรือกลุ่มก็ได้ การสัมภาษณ์เป็นการยืนยันว่า ผู้มีส่วนเกี่ยวข้อง ผู้ได้รับผลกระทบมีความเกี่ยวข้องและได้รับผลกระทบในระดับใด โดยทั่วไปการสัมภาษณ์ถูกแบ่งออกเป็น ๒ ประเภท คือ การสัมภาษณ์แบบเป็นทางการหรือกึ่งทางการ (formal or semiformal interview) ซึ่งใช้แบบสัมภาษณ์แบบมีโครงสร้าง (structure interviews) ดำเนินการสัมภาษณ์ และการสัมภาษณ์แบบไม่เป็นทางการ (Informal interview) ซึ่งคล้ายๆ กับการพูดสนทนาอย่างไม่เป็นพิธีรีตองไม่เคร่งครัดในขั้นตอน

๓.๓ การสังเกต (Observations)คณะกรรมการติดตามและประเมินผลแผนพัฒนาเทศบาลตำบลบ้านสาใช้การสังเกตเพื่อเฝ้าดูว่ากำลังเกิดอะไรขึ้นกับการพัฒนาท้องถิ่นของเทศบาลตำบลบ้านสา มีการบันทึกการสังเกต แนวทางในการสังเกต และกำหนดการดำเนินการสังเกต (๑) การสังเกตแบบมีส่วนร่วม (Participant observation) เป็นวิธีการสังเกตที่คณะกรรมการติดตามและประเมินผลเข้าไปใช้ชีวิตร่วมกับ ประชาชนในหมู่บ้าน หรือตั้งบุคคล ชุมชน มีกิจกรรมร่วมกัน (๒) การสังเกตแบบไม่มีส่วนร่วม (Non- Participant observation) หรือการสังเกตโดยตรง (Direct observation) เป็นการสังเกต บันทึกลักษณะทางกายภาพโครงสร้าง และความสัมพันธ์ของผู้มีส่วนได้เสียในเทศบาลตำบลบ้านสา

๓.๔ การสำรวจ (surveys) ในที่นี้หมายถึง การสำรวจเพื่อประเมินความคิดเห็น การรับรู้ทัศนคติ ความพึงพอใจ ความจำเป็น ความต้องการของประชาชนในตำบลบ้านสา/เทศบาลตำบลบ้านสาคณะกรรมการติดตามและประเมินผลแผนพัฒนาเทศบาลตำบลบ้านสา จะมีการบันทึกการสำรวจ และทิศทางการสำรวจไว้เป็นหลักฐาน

๓.๕ เอกสาร (Documents) การติดตามและประเมินผลยุทธศาสตร์และโครงการมีความจำเป็นอย่างยิ่งที่จะต้องใช้เอกสาร ซึ่งเป็นเอกสารที่เกี่ยวข้องกับยุทธศาสตร์การพัฒนา ปัญหาความต้องการของประชาชนในท้องถิ่น สาเหตุของปัญหา แนวทางการแก้ไขปัญหาหรือแนวทางการพัฒนา ตลอดจนเป้าประสงค์ ค่าเป้าหมาย กลยุทธ์ แผนงาน ผลผลิตหรือโครงการ วิสัยทัศน์ของเทศบาลตำบลบ้านสา

๕. ประโยชน์ของการติดตามและประเมินผล

การติดตามและประเมินผลมีประโยชน์ที่สำคัญคือ การนำไปใช้แก้ไขปัญหาดัง ๆ ระหว่างดำเนินโครงการ รองลงมาคือนำไปใช้สำหรับวางแผนการจัดทำแผนพัฒนาท้องถิ่นในอนาคต ประโยชน์ต่างๆ แยกเป็นหัวข้อได้ ดังนี้

๑. ได้ทราบถึงสถานภาพและสถานการณ์ต่างๆ ของการจัดทำแผนพัฒนาท้องถิ่นและการดำเนินการตามโครงการ ซึ่งจะทำให้วิธีการปฏิบัติดำเนินการไปแนวทางเดียวกัน

๒. ได้ทราบถึงข้อดี ข้อเสีย ข้อบกพร่องต่างๆ ตลอดจนปัจจัยที่ทำให้แผนพัฒนาท้องถิ่นและการดำเนินการตามโครงการพัฒนาท้องถิ่นมีปัญหา ทำให้สามารถแก้ไขได้ทุกจุด ตรงเป้าหมายอย่างทันท่วงที ทั้งในปัจจุบันและอนาคต

๓. ช่วยให้การใช้ทรัพยากรต่างๆ เกิดความประหยัด คุ่มค่าไม่เสียประโยชน์ ประหยัดเวลางบประมาณ และทรัพยากรในการดำเนินโครงการพัฒนาท้องถิ่น

๔. สามารถเก็บรวบรวม วิเคราะห์ข้อมูลต่างๆ ที่เกี่ยวกับรายละเอียด ความต้องการ สภาพปัญหาต่างๆ ที่จะนำไปจัดทำเป็นโครงการเพื่อพัฒนาท้องถิ่น เพื่อนำเสนอโครงการในเชิงสถิติหรือข้อมูลที่เป็นจริง ทำให้ได้รับความเชื่อถือและการยอมรับจากประชาชน ผู้มีส่วนได้เสีย หน่วยงานราชการ รัฐวิสาหกิจ องค์กรต่างๆ

๕. กระตุ้นให้ผู้ปฏิบัติงานและผู้เกี่ยวข้องกับการพัฒนาท้องถิ่น การจัดทำโครงการและรับผิดชอบโครงการ มีความสำนึกต่อหน้าที่ความรับผิดชอบ และกระตือรือร้นในการแก้ไข ตลอดจนปรับปรุงรายละเอียดเนื้อหาข้อมูลให้เป็นปัจจุบันเสมอ

๖. การวินิจฉัย สั่งการ นายกเทศมนตรีตำบลบ้านสา ปลัด ผู้บริหารระดับสำนัก/กอง/ฝ่ายต่างๆ ของเทศบาลตำบลบ้านสาสามารถวินิจฉัย สั่งการได้อย่างถูกต้อง ชัดเจน รัดกุมมีเหตุมีผลในการพัฒนาท้องถิ่นให้สอดคล้องกับสภาพความเป็นจริงและตามอำนาจหน้าที่ นอกจากนี้ยังสามารถกำหนดมาตรการต่างๆ สำหรับการปรับปรุงแก้ไขและป้องกันความผิดพลาดที่จะเกิดขึ้นได้

๗. ทำให้ภารกิจต่างๆ ของบุคลากรในเทศบาลตำบลบ้านสาแต่ละคน แต่ละสำนัก/กอง/ฝ่ายต่างๆ มีความสอดคล้องกัน ประสานการทำงานให้เป็นองค์รวมของหน่วยงาน ทำให้เป้าหมายของเทศบาลตำบลบ้านสา เกิดความสำเร็จตามเป้าหมายหลัก มีความสอดคล้องและเกิดประสิทธิภาพและประสิทธิผล

๘. สามารถรักษาคุณภาพของงานหรือภารกิจให้เป็นไปและตรงตามวัตถุประสงค์ของโครงการ กิจกรรม งานต่างๆ และประชาชนพึงพอใจเมื่อได้รับการบริการประชาชนในเขตตำบลบ้านสา

ส่วนที่ ๒ การติดตามและประเมินผล

๑. สรุปผลการติดตามและประเมินผล ปีงบประมาณ พ.ศ.๒๕๖๒

๑.๑ ยุทธศาสตร์การพัฒนา ปีงบประมาณ พ.ศ.๒๕๖๒

๑.๑.๑ แผนยุทธศาสตร์การพัฒนาเทศบาลตำบลบ้านสา เป็นแผนยุทธศาสตร์ที่กำหนดระยะเวลา ๕ ปี พ.ศ. ๒๕๖๑ - ๒๕๖๕ ซึ่งเป็นแผนพัฒนาเศรษฐกิจและสังคมของเทศบาลตำบลบ้านสา ที่กำหนดยุทธศาสตร์ และแนวทางการพัฒนาของเทศบาลตำบลบ้านสา ซึ่งแสดงถึงวิสัยทัศน์ พันธกิจ และจุดมุ่งหมายเพื่อการพัฒนาในอนาคต โดยสอดคล้องกับแผนพัฒนาเศรษฐกิจและสังคมแห่งชาติ แผนการบริหารราชการแผ่นดิน ยุทธศาสตร์การพัฒนาจังหวัดลำปาง อำเภोज้างหม และแผนชุมชนตำบลบ้านสา

๑.๑.๒ แผนยุทธศาสตร์การพัฒนาเทศบาลตำบลบ้านสา มีรายละเอียด ดังนี้

๑) ยุทธศาสตร์ ประกอบด้วย

ยุทธศาสตร์ที่ ๑ การพัฒนาด้านโครงสร้างพื้นฐาน

ยุทธศาสตร์ที่ ๒ การพัฒนาด้านการอนุรักษ์ทรัพยากรธรรมชาติและสิ่งแวดล้อม

ยุทธศาสตร์ที่ ๓ การพัฒนาด้านการพัฒนาสังคม/ชุมชน

ยุทธศาสตร์ที่ ๔ การพัฒนาด้านเศรษฐกิจ

ยุทธศาสตร์ที่ ๕ การพัฒนาด้านการบริหารและพัฒนาองค์กร

๒) เป้าประสงค์ ประกอบด้วย

๒.๑ ด้านพัฒนาโครงสร้างพื้นฐาน

- มีโครงสร้างพื้นฐานและแหล่งน้ำใช้ในการเกษตรอย่างเพียงพอ
- มีระบบการคมนาคมที่ได้มาตรฐาน
- มีระบบสาธารณสุขมูลฐาน สาธารณูปการที่ได้มาตรฐาน

๒.๒ ด้านการอนุรักษ์ทรัพยากรธรรมชาติและสิ่งแวดล้อม

- ประชาชนมีจิตสำนึกและมีส่วนร่วมในการอนุรักษ์และบริหารจัดการทรัพยากรธรรมชาติและสิ่งแวดล้อม
- มีการลดปริมาณขยะและกำจัดขยะชุมชนให้ถูกหลักวิชาการ
- ประชาชนมีการใช้พลังงานทดแทน ที่เป็นมิตรกับสิ่งแวดล้อม

๒.๓ ด้านการพัฒนาสังคม/ชุมชน

- ประชาชนได้รับสวัสดิการทางสังคมและเข้าถึงระบบการศึกษาและสาธารณสุขอย่างทั่วถึงและมีคุณภาพ
- สังคมมีความเข้มแข็งตามแนวคิดปรัชญาเศรษฐกิจพอเพียง
- ประชาชน เด็ก และเยาวชน มีการออกกำลังกายมากขึ้น
- ประชาชนมีความรู้ในการป้องกันและบรรเทาสาธารณภัย
- ประชาชนมีความปลอดภัยในชีวิตและทรัพย์สินตลอดจนห่างไกลยาเสพติด
- ศาสนา ศิลปวัฒนธรรม ประเพณี ภูมิปัญญาท้องถิ่น และปราชญ์ชาวบ้านได้รับการอนุรักษ์ฟื้นฟู และสืบสานให้คงอยู่ต่อไป

๒.๔ ด้านการพัฒนาเศรษฐกิจ

- ประชาชนมีการพัฒนาอาชีพและมีรายได้เพิ่มขึ้น มีความมั่นคงทางเศรษฐกิจ
- มีจำนวนนักท่องเที่ยวและรายได้จากการท่องเที่ยวเพิ่มขึ้น

๒.๕ ด้านการบริหารและพัฒนาองค์กร

- องค์กรปกครองส่วนท้องถิ่นมีการบริหารจัดการอย่างโปร่งใส
- ประชาชนได้รับการบริการที่มีคุณภาพ

๓) ตัวชี้วัด ประกอบด้วย

๓.๑ ด้านพัฒนาโครงสร้างพื้นฐาน

- ร้อยละความพึงพอใจของประชาชนที่อาศัยอยู่บริเวณพื้นที่ดำเนินการ

๓.๒ ด้านการอนุรักษ์ทรัพยากรธรรมชาติและสิ่งแวดล้อม

- วัดจากผลการตรวจสอบทางวิชาการ
- หลักฐานเชิงประจักษ์

๓.๓ ด้านการพัฒนาสังคม/ชุมชน

- ร้อยละของความพึงพอใจของประชาชนเดือดร้อนหรือได้รับการบริการ
- ระดับความพึงพอใจผู้เข้าร่วมโครงการ
- จำนวนผู้เข้าร่วมโครงการ
- ผลสัมฤทธิ์เชิงประจักษ์

๓.๔ ด้านการพัฒนาเศรษฐกิจ

- ระดับความพึงพอใจผู้ได้รับการพัฒนาอาชีพ
- จำนวนครั้งที่มีการประชาสัมพันธ์การลงทุน การท่องเที่ยวในพื้นที่อย่างเป็นทางการ (จัดทำวารสาร แผ่นพับ สื่อวิทยุชุมชน โครงการต่างๆ ของเทศบาล)

๓.๕ ด้านการบริหารและพัฒนาองค์กร

- ร้อยละของความพึงพอใจของผู้ใช้บริการ
- จำนวนผู้มารับบริการ

๔) ค่าเป้าหมาย ประกอบด้วย

๔.๑ ด้านพัฒนาโครงการสร้างพื้นฐาน

- ก่อสร้าง ปรับปรุง บำรุงรักษาโครงสร้างพื้นฐานต่างๆ ในพื้นที่ระบบน้ำอุปโภค อาคาร สิ่งก่อสร้าง ฯลฯ

๔.๒ ด้านการอนุรักษ์ทรัพยากรธรรมชาติและสิ่งแวดล้อม

- การบริหารจัดการและการอนุรักษ์ทรัพยากรธรรมชาติละสิ่งแวดลอม เช่น ปลุกต้นไม้ในป่าชุมชน ป่าสาธารณะ และการบริหารจัดการขยะมูลฝอยและของเสียอันตรายในพื้นที่ตำบล ฯลฯ

๔.๓ ด้านการพัฒนาสังคม/ชุมชน

- เพิ่มศักยภาพการปฏิบัติงานให้แก่ อปพร. ฝึกอบรมให้ประชาชนมีความรู้ ปฏิบัติงานให้ประชาชนมีความสามัคคีปรองดอง สมานฉันท์
- เพิ่มประสิทธิภาพการป้องกันและบรรเทาสาธารณภัยและลดอุบัติเหตุทางถนน
- ดำเนินการป้องกันและแก้ไขปัญหายาเสพติดในพื้นที่ตำบล
- การพัฒนาสังคมและส่งเสริมคุณภาพชีวิตต่างๆ เช่น การสงเคราะห์ผู้สูงอายุ ผู้พิการ ผู้ป่วยเอดส์ ผู้ยากไร้ ผู้ด้อยโอกาส ช่วยผู้ไร้ที่อยู่อาศัย ส่งเสริมเยาวชน สตรี
- ส่งเสริม สนับสนุน การศึกษาทั้งในระบบและนอกระบบ
- อนุรักษ์และสืบสานการศาสนาและวัฒนธรรม
- ป้องกันและระงับโรคติดต่อต่างๆ ควบคุมป้องกันโรคระบาดในพื้นที่
- ส่งเสริม สนับสนุน ให้ประชาชนได้ออกกำลังกายรักษาสุขภาพ

๔.๔ ด้านการพัฒนาเศรษฐกิจ

- ส่งเสริมการพัฒนาอาชีพให้แก่ประชาชนเกษตรกรกลุ่มอาชีพต่างๆ
- พัฒนา วางแผน ส่งเสริมการท่องเที่ยวในพื้นที่ได้แก่ ดอยฟ้างาม พระพุทธบาท สร้อยห้วยลาด

๔.๕ ด้านการบริหารและพัฒนาองค์กร

- การเพิ่มประสิทธิภาพและประสิทธิผลในการปฏิบัติงานของเทศบาล

๕) วิสัยทัศน์

“การคมนาคมสะดวก มีความรู้ทันสมัย การอนามัยเป็นเลิศ สิ่งแวดล้อมไม่เป็นมลพิษ พัฒนาให้เป็นศูนย์กลาง ในการท่องเที่ยวแบบครบวงจร”

๑.๒ โครงการแผนพัฒนาท้องถิ่น

๑.๒.๑ แผนพัฒนาท้องถิ่นสี่ปี (พ.ศ.๒๕๖๑-๒๕๖๔) ที่ได้ดำเนินการจริง เฉพาะปี พ.ศ.๒๕๖๒

ยุทธศาสตร์	โครงการตามแผนพัฒนา		ดำเนินการจริง	
	จำนวนโครงการ	จำนวนเงิน	จำนวนโครงการ	จำนวนเงิน
๑. ด้านการพัฒนาโครงสร้างพื้นฐาน	๑๓๗	๖๕,๙๑๔,๙๒๘.๐๐	๓๕	๗,๘๑๘,๗๒๔.๐๓
๒. การพัฒนาด้านการอนุรักษ์ทรัพยากรธรรมชาติและสิ่งแวดล้อม	๑๒	๕๙๐,๐๐๐.๐๐	๒	๑๐๓,๗๘๕.๐๐
๓. ด้านการพัฒนาสังคม/ชุมชน และการรักษาความสงบเรียบร้อย	๙๙	๒๒,๗๐๓,๘๙๒.๐๐	๓๐	๑๔,๓๘๑,๐๓๕.๔๓
๔. การพัฒนาด้านเศรษฐกิจ	๒๕	๒,๘๔๕,๐๐๐.๐๐	๒	๑๒๐,๐๐๐.๐๐
๕. การพัฒนาด้านการบริหารและพัฒนาองค์กร	๓๕	๑๕,๕๖๐,๐๐๐.๐๐	๗	๙๔๘,๐๕๕.๐๐
รวม	๓๐๘	๑๐๗,๕๑๓,๘๒๐.๐๐	๗๖	๒๓,๓๗๑,๕๙๙.๔๖

๑.๒.๒ แผนพัฒนาท้องถิ่นสี่ปี (พ.ศ.๒๕๖๑-๒๕๖๔) ที่ไม่ได้ดำเนินการ เฉพาะปี พ.ศ.๒๕๖๒

ยุทธศาสตร์	จำนวนโครงการ	จำนวนเงิน	เหตุผลที่ไม่ได้ดำเนินการจริง
๑. ด้านการพัฒนาโครงสร้างพื้นฐาน	๘	๗,๑๙๙,๒๐๓.๙๗	กั้นเงินไว้เบิกเหลืออมปี (แบบไม่ก่อหนี้ผูกพัน)
๒. การพัฒนาด้านการอนุรักษ์ทรัพยากรธรรมชาติและสิ่งแวดล้อม	๔	๒๐๑,๒๑๕.๐๐	งบประมาณมีจำนวนจำกัดและไม่มีความพร้อมในการดำเนินงาน
๓. ด้านการพัฒนาสังคม/ชุมชน และการรักษาความสงบเรียบร้อย	๑๕	๒,๗๑๕,๓๐๖.๕๗	งบประมาณมีจำนวนจำกัดและไม่มีความพร้อมในการดำเนินงาน
๔. การพัฒนาด้านเศรษฐกิจ	๕	๑๑๐,๐๐๐.๐๐	งบประมาณมีจำนวนจำกัดและไม่มีความพร้อมในการดำเนินงาน
๕. การพัฒนาด้านการบริหารและพัฒนาองค์กร	๒	๑๑๕,๙๔๕.๐๐	งบประมาณมีจำนวนจำกัดและไม่มีความพร้อมในการดำเนินงาน
รวม	๓๔	๑๐,๓๔๑,๖๗๐.๕๔	

๑.๓ โครงการแผนพัฒนาสี่ปี พ.ศ.๒๕๖๑-๒๕๖๔

๑.๓.๑ แผนพัฒนาสี่ปี พ.ศ.๒๕๖๑-๒๕๖๔ ห้วงปี ๒๕๖๒ ตามแบบ ผ.๐๑

ลำดับ	โครงการ/กิจกรรม	แบบ	แผนงาน-กิจกรรม	งบประมาณตามแผน
ยุทธศาสตร์ที่ ๑ การพัฒนาโครงสร้างพื้นฐาน				
แผนงานเคหะและชุมชน				
๑	โครงการก่อสร้างถนน คสล. (ขยายไหล่ทาง) หมู่ที่ ๑ จุดที่ ๑ จากบ้านนางวิภาเพ็ญ พงษ์สุภา - ถนน ๑๐๓๕ (ทั้งสองข้างทาง) จุดที่ ๒ จากบ้านนายชุม งามสม - ลำห้วยแป้น (ทั้งสองข้าง)	แบบผ.๐๑	เคหะและชุมชน	๓๕๐,๐๐๐.๐๐
๒	โครงการก่อสร้างถนนแอสฟัลท์ติกในหมู่บ้าน หมู่ที่ ๑ จุดที่ ๑ จากบ้านนางชนัญพร ปินตา - ศาลาเนกประสงค์ จุดที่ ๒ จากบ้านนายจรูญ ไวสดี - ถนน ๑๐๓๕	แบบผ.๐๑	เคหะและชุมชน	๕๐๐,๐๐๐.๐๐
๓	โครงการก่อสร้างถนนลาดยางแอสฟัลท์ติก หมู่ที่ ๒ จุดที่ ๑ จากบ้านนางนงเยาว์ งามสม - บ้านนางปิ่น หน้างาม จุดที่ ๒ จากบ้านนายดี ละออง - บ้านนายสะอาด ต้นกลาง	แบบผ.๐๑	เคหะและชุมชน	๕๐๐,๐๐๐.๐๐
๔	โครงการก่อสร้างถนน คสล. (ขยายไหล่ทาง) พร้อมปรับปรุง หมู่ที่ ๒ (ท้าวเข้าสู่สาน หมู่ที่ ๒)	แบบผ.๐๑	เคหะและชุมชน	๓๐๐,๐๐๐.๐๐
๕	โครงการก่อสร้างถนน คสล.(ขยายไหล่ทาง) หมู่ที่ ๒ (จากบ้านนางก่าย หน้าขึ้น - บ้านนายวิชัย ทิวอง)	แบบผ.๐๑	เคหะและชุมชน	๓๐๐,๐๐๐.๐๐
๖	โครงการก่อสร้างถนน คสล. หมู่ที่ ๓ (จากบ้านนายบุญ หน้าขึ้น - บ้านนายเจน เป็น ปีก)	แบบผ.๐๑	เคหะและชุมชน	๓๕๐,๐๐๐.๐๐
๗	โครงการก่อสร้างถนน คสล. หมู่ที่ ๓ (จากประตูดัดสาแพะพนาธรรม - บ้านนายบุญทอง สูงดี)	แบบผ.๐๑	เคหะและชุมชน	๔๐๐,๐๐๐.๐๐
๘	โครงการก่อสร้างถนน คสล. (ขยายไหล่ทาง) หมู่ที่ ๔ จุดที่ ๑ จากบ้านนายสุรพรชัย การเพียร - บ้านนายสมยศ สุดหอม จุดที่ ๒ จากบ้านนายยงยุทธ บุตรตา - บ้านนางสาวบรรทม ก้อนทอง	แบบผ.๐๑	เคหะและชุมชน	๔๐๐,๐๐๐.๐๐
๙	โครงการก่อสร้างถนนลาดยางแอสฟัลท์ติก หมู่ที่ ๖ (จากบ้านนายสมบูรณ์ จิตโต - บ้านนายคงศักดิ์ ปูย่า)	แบบผ.๐๑	เคหะและชุมชน	๖๕๐,๐๐๐.๐๐
๑๐	โครงการก่อสร้างถนน คสล. หมู่ที่ ๗ จุดที่ ๑ บริเวณข้างโรงเรียนบ้านสาแพะ - บ้านนายพงษ์ศรี อินตาคำ จุดที่ ๒ จากบ้านนายชำนาญ มีตา - บ้านนายคำ งามสม	แบบผ.๐๑	เคหะและชุมชน	๖๐๐,๐๐๐.๐๐
๑๑	โครงการก่อสร้างถนนลาดยางแอสฟัลท์ติก หมู่ที่ ๘ (จากบ้านนายสมเกียรติ สง่า - บ้านนายตุน หมั่นตรอง)	แบบผ.๐๑	เคหะและชุมชน	๕๕๐,๐๐๐.๐๐
๑๒	โครงการก่อสร้างถนนลาดยางแอสฟัลท์ติก หมู่ที่ ๘ (จากบ้านนายชัยชนะ เมฆแสน - บ้านนายแดง ไวสดี)	แบบผ.๐๑	เคหะและชุมชน	๖๐๐,๐๐๐.๐๐
๑๓	โครงการก่อสร้างถนนลาดยางแอสฟัลท์ติก หมู่ที่ ๙ (จากบ้านนายบุญสม ทำสวย - สะพานข้ามลำห้วยแป้น หมู่ที่ ๑)	แบบผ.๐๑	เคหะและชุมชน	๗๐๐,๐๐๐.๐๐
๑๔	โครงการก่อสร้างถนนลาดยางแอสฟัลท์ติก หมู่ที่ ๙ (จากบ้านนายสมบูรณ์ เป้าพิช - บ้านนายสอย นาละออง)	แบบผ.๐๑	เคหะและชุมชน	๖๕๐,๐๐๐.๐๐
๑๕	โครงการก่อสร้างถนนลาดยางแอสฟัลท์ติก หมู่ที่ ๙ (จากบ้านนายนิม ตระกูลมั่งมูล - สะพานไป หมู่ที่ ๖)	แบบผ.๐๑	เคหะและชุมชน	๕๐๐,๐๐๐.๐๐
๑๖	โครงการก่อสร้างถนน คสล. หมู่ที่ ๑๐ จุดที่ ๑ บ้านนายชัยพร ไชยวงศ์ - นายตา อินตะป่อง จุดที่ ๒ สามแยกบ้านนายสุรชัย เป็นต้น - บ้านนายดอน สืบจิตต์	แบบผ.๐๑	เคหะและชุมชน	๒๐๐,๐๐๐.๐๐
๑๗	โครงการก่อสร้างถนน คสล. (ขยายไหล่ทาง) หมู่ที่ ๑๐ (จากบ้านนายล้วน การักษ์ - บ้านนายสุรชัย เป็นต้น)	แบบผ.๐๑	เคหะและชุมชน	๒๐,๐๐๐.๐๐

ลำดับ	โครงการ/กิจกรรม	แบบ	แผนงาน-กิจกรรม	งบประมาณตามแผน
๑๘	โครงการก่อสร้างถนนลาดยางแอสฟัลต์ติก หมู่ที่ ๑๐ จุดที่ ๑ จากบ้านนายใจ เขมา - บ้านนายเปลี่ยน ปวนสืบ จุดที่ ๒ จากบ้านนายล้วน การักษ์ - บ้านนายสุรชัย เป็นต้น	แบบผ.๐๑	เคหะและชุมชน	๖๐๐,๐๐๐.๐๐
๑๙	โครงการก่อสร้างพังกันตลิ่งลำห้วยแป้น หมู่ที่ ๑ (ถนนข้างสวนนายอินทูล อินทะปัญญา)	แบบผ.๐๑	เคหะและชุมชน	๒๐๐,๐๐๐.๐๐
๒๐	โครงการก่อสร้างพังกันน้ำแม่แก้ว หมู่ที่ ๖ (จากสวนนายศิริมงคล กันศิริ - สะพานข้ามแม่น้ำแก้ว)	แบบผ.๐๑	เคหะและชุมชน	๓๕๐,๐๐๐.๐๐
๒๑	โครงการขุดเจาะบ่อบาดาลเพื่อการอุปโภคบริโภค หมู่ที่ ๖	แบบผ.๐๑	เคหะและชุมชน	๓๐๐,๐๐๐.๐๐
๒๒	โครงการก่อสร้างพังกันตลิ่ง หมู่ที่ ๙ จุดที่ ๑ บริเวณสวนนายดำริห์ อายุหมั่น - ข้างสวนนางสนองพร ลำสูง จุดที่ ๒ บริเวณด้านทิศเหนือบ้านนายสุโท ปู่ย่า	แบบผ.๐๑	เคหะและชุมชน	๓๐๐,๐๐๐.๐๐
๒๓	โครงการก่อสร้างรางระบายน้ำพร้อมฝापิดตะแกรงเหล็ก หมู่ที่ ๑ (จากบ้านนายยืน ผืนต้อ - บ้านนายจรัส เป็นคูน)	แบบ ผ.๐๑	เคหะและชุมชน	๒๕๐,๐๐๐.๐๐
๒๔	โครงการก่อสร้างรางระบายน้ำพร้อมฝापิดตะแกรงเหล็ก หมู่ที่ ๑ (หลังบ้านนายบุญเทียม ใจเย็น)	แบบ ผ.๐๑	เคหะและชุมชน	๒๕๐,๐๐๐.๐๐
๒๕	โครงการติดตั้งฝापิดตะแกรงเหล็ก หมู่ที่ ๓ (จากบ้านนายเพียร ทำกล้า - หน้าวัดสาแพะพารากรม)	แบบ ผ.๐๑	เคหะและชุมชน	๔๐๐,๐๐๐.๐๐
๒๖	โครงการก่อสร้างรางระบายน้ำพร้อมฝापิดตะแกรงเหล็ก หมู่ที่ ๓ (จากบ้านนายประสงค์ ดีคำวงศ์ - บ้านนายจรรยา ทำกล้า)	แบบ ผ.๐๑	เคหะและชุมชน	๔๐๐,๐๐๐.๐๐
๒๗	โครงการก่อสร้างรางระบายน้ำพร้อมฝापิดตะแกรงเหล็ก หมู่ที่ ๘ (จากศาลาอเนกประสงค์ - สวนนายจรัส สูงงาม)	แบบ ผ.๐๑	เคหะและชุมชน	๓๐๐,๐๐๐.๐๐
๒๘	โครงการวางท่อระบายน้ำ คสล. หมู่ที่ ๘ (จากบ้านนายสิงห์คำ ปู่ย่า - หลังบ้านนายอินจันทร์ ประสม)	แบบ ผ.๐๑	เคหะและชุมชน	๒๕๐,๐๐๐.๐๐
๒๙	โครงการวางท่อระบายน้ำ คสล. หมู่ที่ ๘ (จากบ้านนางบัวแก้ว แจ้งเจริญ - ลำเหมืองชลประทาน)	แบบ ผ.๐๑	เคหะและชุมชน	๒๐๐,๐๐๐.๐๐
๓๐	โครงการวางท่อระบายน้ำ (จากบ้านแก้วต้อ หมู่ที่ ๔ ต.วิเชตนคร - ลำห้วยแป้น หมู่ที่ ๑ ต.บ้านสา)	แบบ ผ.๐๑	เคหะและชุมชน	๗๐๐,๐๐๐.๐๐
๓๑	โครงการขยายเขตระบบจำหน่ายไฟฟ้าเข้าสู่พื้นที่ทำการเกษตร (จากถนน ๑๐๓๕ - บ้านนายนิคม ใจสิน) หมู่ที่ ๕	แบบ ผ.๐๑	เคหะและชุมชน	๑๐๐,๐๐๐.๐๐
๓๒	โครงการก่อสร้าง/ปรับปรุงถนนลูกรังบดอัดแน่นพร้อมวางท่อ หมู่ที่ ๒ (จากสวนนางแผ่นดิน สุดหอม - สวนนายสะอาด ต้นกลาง)	แบบ ผ.๐๑	เคหะและชุมชน	๒๕๐,๐๐๐.๐๐
๓๓	โครงการก่อสร้างถนน คสล. หมู่ที่ ๒ (จากสวนนายสนอง ใจการ-หัวสะพานข้ามแม่น้ำวังด้านทิศตะวันตก)	แบบ ผ.๐๑	เคหะและชุมชน	๓๐๐,๐๐๐.๐๐
๓๔	โครงการก่อสร้างถนน คสล.หมู่ที่ ๓ (จากปากทางสุสานบ้านสาแพะ - สระเก็บน้ำโป่งพร้าว)	แบบ ผ.๐๑	เคหะและชุมชน	๓๕๐,๐๐๐.๐๐
๓๕	โครงการก่อสร้างถนน คสล.ภายในหมู่บ้าน หมู่ที่ ๔ (จากศาลาทำน้ำ - สถานีสูบน้ำพลังไฟฟ้า หมู่ที่ ๔)	แบบ ผ.๐๑	เคหะและชุมชน	๔๐๐,๐๐๐.๐๐
๓๖	โครงการก่อสร้าง/ปรับปรุงถนนลูกรังบดอัดแน่น หมู่ที่ ๔ (จากสะพานไม้ไผ่ หมู่ที่ ๔ - พื้นที่ทำการเกษตร หมู่ที่ ๗)	แบบ ผ.๐๑	เคหะและชุมชน	๓๐๐,๐๐๐.๐๐
๓๗	โครงการปรับปรุงเส้นทางเข้าสู่พื้นที่ทำการเกษตร หมู่ที่ ๕ จุดที่ ๑ จากไร่ นายสุวรรณ มาจุม - ไร่ นายเสรี นาละอง จุดที่ ๒ จากไร่ นายสมมุติ มีกำไร - ไร่ นายปรีดา บุญเตียม	แบบ ผ.๐๑	เคหะและชุมชน	๓๐๐,๐๐๐.๐๐
๓๘	โครงการปรับปรุงเส้นทางเข้าสู่พื้นที่ทำการเกษตร หมู่ที่ ๕ จุดที่ ๑ จากไร่ นายศักดิ์ นนท์ การักษ์ - ไร่ นายอรุณ นาละอง จุดที่ ๒ จากไร่ นางศรีไพร กลิ่นเมย - ไร่ นายเอี่ยม อินจันทร์	แบบ ผ.๐๑	เคหะและชุมชน	๓๐๐,๐๐๐.๐๐
๓๙	โครงการก่อสร้างถนน คสล. (ขยายไหล่ทาง) หมู่ที่ ๕ (จากบ้านนายประจัน ศรีนันทา - สวนนายเฉลิม วิงวอน)	แบบ ผ.๐๑	เคหะและชุมชน	๓๐๐,๐๐๐.๐๐

ลำดับ	โครงการ/กิจกรรม	แบบ	แผนงาน-กิจกรรม	งบประมาณตามแผน
๔๐	โครงการก่อสร้างถนน คสล. เพื่อขนสินค้าทางการเกษตร หมู่ที่ ๖ (จากท่อลอดเหล็กม ลำห้วยแป้น - พื้นที่ทำการเกษตร หมู่ที่ ๖)	แบบ ผ.๐๑	เคหะและชุมชน	๓๗๐,๐๐๐.๐๐
๔๑	โครงการก่อสร้าง/ปรับปรุงถนนลูกรังบดอัดแน่น หมู่ที่ ๗ จุดที่ ๑ จากสวนนายคำ น้อย งามสม - สวนนายสง่า หน้างาม จุดที่ ๒ จากสวนนายแถม หน้างาม - สวนนาย อาคม การขยัน	แบบ ผ.๐๑	เคหะและชุมชน	๔๐๐,๐๐๐.๐๐
๔๒	โครงการก่อสร้างถนน คสล. (ขยายไหล่ทาง) หมู่ที่ ๘ (จากบ้านนางอุตร หล้าอินเชื้อ - สวนนายหลง วิงวอน) ทั้งสองข้างทาง	แบบ ผ.๐๑	เคหะและชุมชน	๒๐๐,๐๐๐.๐๐
๔๓	โครงการก่อสร้างถนน คสล. (ขยายไหล่ทาง) หมู่ที่ ๘ (จากบ้านนายธงชัย เป็นคุณ - สวนนายเกษม หน้างาม) ทั้งสองข้างทาง	แบบ ผ.๐๑	เคหะและชุมชน	๓๕๐,๐๐๐.๐๐
๔๔	โครงการก่อสร้างถนน คสล. หมู่ที่ ๑๐ (จากไร่ นายศักดิ์ไชย ไชยวรรณ - ไร่ นายเต็ม ชื่อตรง)	แบบ ผ.๐๑	เคหะและชุมชน	๓๐๐,๐๐๐.๐๐
๔๕	โครงการก่อสร้างถนน คสล. เข้าสู่พื้นที่ทำการเกษตร หมู่ที่ ๑๐ (สามแยกบ่อน้ำลึก - อ่างเก็บน้ำห้วยลา) (สามแยกบ่อน้ำลึก - อ่างเก็บน้ำห้วยลา)	แบบ ผ.๐๑	เคหะและชุมชน	๒๕๐,๐๐๐.๐๐
๔๖	โครงการก่อสร้างตลาดลำเหมือง คสล. หมู่ที่ ๒ (จากห้วยหก - ห้วยตองใต้)	แบบ ผ.๐๑	เคหะและชุมชน	๔๐๐,๐๐๐.๐๐
๔๗	โครงการก่อสร้างตลาดลำเหมืองหมู่ที่ ๕ (จากสถานีสูบน้ำพลังไฟฟ้า หมู่ที่ ๔ - เข้าสู่ พื้นที่ทำการเกษตร หมู่ที่ ๕ , หมู่ที่ ๑๐)	แบบ ผ.๐๑	เคหะและชุมชน	๔๐๐,๐๐๐.๐๐
๔๘	โครงการขุดลอกพร้อมวางท่อและถมดิน หมู่ที่ ๖ (ทางทิศตะวันตกด้านหลังห้องน้ำ หมู่ที่ ๖)	แบบ ผ.๐๑	เคหะและชุมชน	๑๕๐,๐๐๐.๐๐
๔๙	โครงการวางท่อลอดเหล็กม/ท่อ คสล. หมู่ที่ ๗ จุดที่ ๑ บริเวณหน้าฝายทุ่งเหนือห้วย (ห้วยแก้ว) จุดที่ ๒ หน้าฝายทุ่งบ้านข้างสวนนายบุญโยง เป็นพวก	แบบ ผ.๐๑	เคหะและชุมชน	๓๕๐,๐๐๐.๐๐
๕๐	โครงการขุดสระเก็บน้ำเพื่อการเกษตร หมู่ที่ ๑ (บริเวณลำห้วยแป้นข้างสวนนายถนอม จิตกล้า)	แบบ ผ.๐๑	เคหะและชุมชน	๓๐๐,๐๐๐.๐๐
๕๑	โครงการขุดเจาะบ่อบาดาลเพื่อการเกษตร ด้านทิศตะวันตกแม่น้ำวัง หมู่ที่ ๒	แบบ ผ.๐๑	เคหะและชุมชน	๒๐๐,๐๐๐.๐๐
๕๒	โครงการขุดลอกลำห้วยลา หมู่ที่ ๕ (จากถนน ๑๐๓๕ - ท่าน้ำ)	แบบ ผ.๐๑	เคหะและชุมชน	๓๕๐,๐๐๐.๐๐
๕๓	โครงการก่อสร้างรั้วศาลาอเนกประสงค์ด้านทิศใต้ หมู่ที่ ๑	แบบ ผ.๐๑	เคหะและชุมชน	๑๕๐,๐๐๐.๐๐
๕๔	โครงการก่อสร้างศาลาที่พักผู้โดยสาร หมู่ที่ ๕ (บริเวณหละก กม.ที่ ๓๘+๘๕๐)	แบบ ผ.๐๑	เคหะและชุมชน	๑๕๐,๐๐๐.๐๐
๕๕	โครงการก่อสร้างศาลาที่พักริมทางบริเวณสะพานบ้านแป้นโป่งชัย หมู่ที่ ๙	แบบ ผ.๐๑	เคหะและชุมชน	๕๐,๐๐๐.๐๐
๕๖	โครงการก่อสร้างถนน คสล. (ขยายไหล่ทาง) หมู่ที่ ๔	แบบ ผ.๐๑	เคหะและชุมชน	๑๕๐,๐๐๐.๐๐
๕๗	โครงการขุดลอกพร้อมวางท่อและถมดิน หมู่ที่ ๖ (ทางทิศตะวันตกด้านหลังห้องน้ำ หมู่ที่ ๖)	แบบ ผ.๐๑	เคหะและชุมชน	๒๐๐,๐๐๐.๐๐
๕๘	โครงการก่อสร้าง/ปรับปรุงถนนลูกรังบดอัดแน่น หมู่ที่ ๓ (จากไร่ นายคำใส หน้าขึ้น - ไร่ นายสุชาติ มีเลข)	แบบ ผ.๐๑	เคหะและชุมชน	๓๕๐,๐๐๐.๐๐
๕๙	โครงการติดตั้งโคมไฟกิ่ง หมู่ที่ ๕ (จากถนน ๑๐๓๕ - ชุมชนสำเภาทอง)	แบบ ผ.๐๑	เคหะและชุมชน	๕๐,๐๐๐.๐๐
๖๐	โครงการขยายเขตระบบจำหน่ายไฟฟ้าพร้อมสายดับ หมู่ที่ ๗ (จากชุมประตู่หมู่บ้าน หมู่ที่ ๗ - สะพานบ้านแป้นโป่งชัย หมู่ที่ ๙)	แบบ ผ.๐๑	เคหะและชุมชน	๒๐๐,๐๐๐.๐๐
๖๑	โครงการขยายเขตไฟฟ้าพร้อมโคมไฟฟ้า หมู่ที่ ๑๐ (จากแยกไร่ นายสนั่น คำลือ - บ้านนายสุคำ การักษ์)	แบบ ผ.๐๑	เคหะและชุมชน	๑๐๐,๐๐๐.๐๐
๖๒	โครงการติดตั้งไฟฟ้าแสงสว่างบนถนน ๑๐๓๕ หมู่ที่ ๕ ต.บ้านสาฯ (บริเวณหน้าสุสาน หมู่ที่ ๕)	แบบ ผ.๐๑	เคหะและชุมชน	๕๐,๐๐๐.๐๐
๖๓	โครงการก่อสร้างถนนลาดยางแอสฟัลท์ติก (จากบ้านนายการณ พึ่งเย็น - นายสะอาด ต้นกลาง) บ้านสบหก หมู่ที่ ๒ ตำบลบ้านสา อำเภอแจ้ห่ม จังหวัดลำปาง	แบบ ผ.๐๑	เคหะและชุมชน	๑๐๐,๐๐๐.๐๐
๖๔	โครงการก่อสร้างถนนลาดยางแอสฟัลท์ติก (จากบ้านนายจันทร์ดา มะโนศรีลา - ประปาหมู่บ้าน) หมู่ที่ ๒ ตำบลบ้านสา อำเภอแจ้ห่ม จังหวัดลำปาง	แบบ ผ.๐๑	เคหะและชุมชน	๒๐๐,๐๐๐.๐๐

ลำดับ	โครงการ/กิจกรรม	แบบ	แผนงาน-กิจกรรม	งบประมาณตามแผน
๖๕	โครงการก่อสร้างถนนคอนกรีตเสริมเหล็กข้างสระยาว (ด้านทิศตะวันตกแม่น้ำวัง) บ้านสบหก หมู่ที่ ๒ ตำบลบ้านสา อำเภอแจ้ห่ม จังหวัดลำปาง	แบบ ผ.๐๑	เคหะและชุมชน	๕๐๐,๐๐๐.๐๐
๖๖	โครงการก่อสร้างรางระบายน้ำพร้อมฝาบดตะแกรงเหล็ก (จากบ้านนายอินหลง ขยันดี - ชุมประตู่หมู่บ้าน) บ้านแป้นใต้ หมู่ที่ ๖ ตำบลบ้านสา อำเภอแจ้ห่ม จังหวัดลำปาง	แบบ ผ.๐๑	เคหะและชุมชน	๖๐๐,๐๐๐.๐๐
๖๗	โครงการก่อสร้างศาลาเหมืองคอนกรีตเสริมเหล็ก (จากถนนลำเหมืองชลประทานข้างบ้านนายประเสริฐ จิตโต - แม่น้ำวัง) บ้านแป้นพัฒนา หมู่ที่ ๘ ตำบลบ้านสา อำเภอแจ้ห่ม จังหวัดลำปาง	แบบ ผ.๐๑	เคหะและชุมชน	๒๐๐,๐๐๐.๐๐
๖๘	โครงการก่อสร้างถนนคอนกรีตเสริมเหล็ก (จากคลองส่งน้ำชลประทาน - สำนักสงฆ์อัญรังสี) บ้านสาแพะเหนือ หมู่ที่ ๗ ตำบลบ้านสา อำเภอแจ้ห่ม จังหวัดลำปาง	แบบ ผ.๐๑	เคหะและชุมชน	๖๐๐,๐๐๐.๐๐
๖๙	โครงการก่อสร้างรางระบายน้ำพร้อมฝาบดตะแกรงเหล็ก (จากบ้านนายยุทธ หน้างาม - สถานีสูบน้ำพลังไฟฟ้า) บ้านแป้นใต้ หมู่ที่ ๖ ตำบลบ้านสา อำเภอแจ้ห่ม จังหวัดลำปาง	แบบ ผ.๐๑	เคหะและชุมชน	๕๐๐,๐๐๐.๐๐
๗๐	โครงการก่อสร้างศาลาเหมืองคอนกรีตเสริมเหล็กคลองไล่ไก่คอนกรีตเสริมเหล็ก (จากทุ่งนายนายกิติธัญ ชื่อตรง - ลำห้วยร่องกว้าง) บ้านสบหก หมู่ที่ ๒ ตำบลบ้านสา อำเภอแจ้ห่ม จังหวัดลำปาง	แบบ ผ.๐๑	เคหะและชุมชน	๒๐๐,๐๐๐.๐๐
๗๑	อุดหนุนการไฟฟ้าส่วนภูมิภาค สาขาอำเภอแจ้ห่ม โครงการขยายเขตระบบไฟฟ้าแรงต่ำพร้อมสายดับและโคมไฟกึ่ง (จากประปาหมู่บ้าน-ลำห้วยแป้น) บ้านแป้นใต้ หมู่ที่ ๖ ตำบลบ้านสา อำเภอแจ้ห่ม จังหวัดลำปาง	แบบ ผ.๐๑	เคหะและชุมชน	๑๕๐,๐๐๐.๐๐
๗๒	อุดหนุนการไฟฟ้าส่วนภูมิภาค สาขาอำเภอแจ้ห่ม โครงการขยายเขตระบบไฟฟ้าแรงต่ำพร้อมสายดับและโคมไฟกึ่ง (จากบ้านนางปิ่น ไวสดี - สวนนายสนั่น อินตันทน์) บ้านสบหก หมู่ที่ ๒ ตำบลบ้านสา อำเภอแจ้ห่ม จังหวัดลำปาง	แบบ ผ.๐๑	เคหะและชุมชน	๑๐๐,๐๐๐.๐๐
๗๓	โครงการก่อสร้างถนนลาดยางแอสฟัลท์ติก (จากบ้านนายการณ์ พึ่งเย็น - นายสะอาด ต้นกลาง) บ้านสบหก หมู่ที่ ๒ ตำบลบ้านสา อำเภอแจ้ห่ม จังหวัดลำปาง	แบบ ผ.๐๑	เคหะและชุมชน	๑๐๐,๐๐๐.๐๐
๗๔	โครงการก่อสร้างถนนคอนกรีตเสริมเหล็ก (จากสวนนายอินทูล อินทะปัญญา - สวนนายอินจันทร์ หน้างาม) หมู่ที่ ๑ บ้านแป้น ตำบลบ้านสา อำเภอแจ้ห่ม จังหวัดลำปาง	แบบ ผ.๐๑	เคหะและชุมชน	๕๐๐,๐๐๐.๐๐
๗๕	โครงการก่อสร้างขยายไหล่ทาง คสล. (จากถนน ๑๐๓๕-บ้านนายมงคล วรรณารักษ์) หมู่ที่ ๑ บ้านแป้น ตำบลบ้านสา อำเภอแจ้ห่ม จังหวัดลำปาง	แบบ ผ.๐๑	เคหะและชุมชน	๑๐๔,๐๐๐.๐๐
๗๖	โครงการขุดเจาะบ่อบาดาล หมู่ที่ ๑ บ้านแป้น ตำบลบ้านสา อำเภอแจ้ห่ม จังหวัดลำปาง	แบบ ผ.๐๑	เคหะและชุมชน	๓๕๐,๐๐๐.๐๐
๗๗	โครงการก่อสร้างขยายไหล่ทาง คสล. (จากชุมประตู่หมู่บ้าน - ศูนย์หอมพญา) หมู่ที่ ๒ บ้านสบหก ตำบลบ้านสา อำเภอแจ้ห่ม จังหวัดลำปาง	แบบ ผ.๐๑	เคหะและชุมชน	๑๖๐,๐๐๐.๐๐
๗๘	โครงการปรับปรุงรางระบายน้ำและฝาบดตะแกรงเหล็ก หมู่ที่ ๓ บ้านสาแพะ ตำบลบ้านสา อำเภอแจ้ห่ม จังหวัดลำปาง	แบบ ผ.๐๑	เคหะและชุมชน	๑,๐๐๐,๐๐๐.๐๐
๗๙	โครงการปรับปรุงถนน คสล. (รอบวัดสาแพะพนาราม) หมู่ที่ ๓ บ้านสาแพะ ตำบลบ้านสา อำเภอแจ้ห่ม จังหวัดลำปาง	แบบ ผ.๐๑	เคหะและชุมชน	๗๕๖,๐๐๐.๐๐
๘๐	โครงการก่อสร้างรางระบายน้ำพร้อมฝาบดตะแกรงเหล็ก (จากบ้านนายจักริทธิ์ กลิ่นฟุ้ง - บ้านนายอรุณ ชัยนิพันธ์) หมู่ที่ ๔ บ้านสา ตำบลบ้านสา อำเภอแจ้ห่ม จังหวัดลำปาง	แบบ ผ.๐๑	เคหะและชุมชน	๔๓๑,๐๐๐.๐๐
๘๑	โครงการก่อสร้างรางระบายน้ำพร้อมฝาบดตะแกรงเหล็ก (จากบ้านนางผัด ทำทาน - บ้านนายรังสรรค์ คำอ้าย) หมู่ที่ ๔ บ้านสา ตำบลบ้านสา อำเภอแจ้ห่ม จังหวัดลำปาง	แบบ ผ.๐๑	เคหะและชุมชน	๓๕๗,๐๐๐.๐๐
๘๒	โครงการก่อสร้างรางระบายน้ำพร้อมฝาบดตะแกรงเหล็ก (จากบ้านนางบัวคำ ตามเดช-บ้านนายสนอง ไวสดี) หมู่ที่ ๔ บ้านสา ตำบลบ้านสา อำเภอแจ้ห่ม จังหวัดลำปาง	แบบ ผ.๐๑	เคหะและชุมชน	๑๔๖,๐๐๐.๐๐
๘๓	โครงการปรับปรุงถนน คสล. (จากถนน ๑๐๓๕ - บริเวณฉาปนสถาน หมู่ที่ ๕) หมู่ที่ ๕ บ้านสามัคคี ตำบลบ้านสา อำเภอแจ้ห่ม จังหวัดลำปาง	แบบ ผ.๐๑	เคหะและชุมชน	๑๑๑,๐๐๐.๐๐
๘๔	โครงการก่อสร้างถนน คสล. (จากบ้านนายนวล งามสม - บริเวณฉาปนสถาน หมู่ที่ ๕) หมู่ที่ ๕ บ้านสามัคคี ตำบลบ้านสา อำเภอแจ้ห่ม จังหวัดลำปาง	แบบ ผ.๐๑	เคหะและชุมชน	๓๔๙,๐๐๐.๐๐

ลำดับ	โครงการ/กิจกรรม	แบบ	แผนงาน-กิจกรรม	งบประมาณตามแผน
๘๕	โครงการก่อสร้างบ่อน้ำบาดาล หมู่ที่ ๖ บ้านแป้นใต้ ตำบลบ้านสา อำเภอแจ้ห่ม จังหวัดลำปาง	แบบ ผ.๐๑	เคหะและชุมชน	๓๕๐,๐๐๐.๐๐
๘๖	โครงการก่อสร้างถนน คสล. (จากบ้านนายผดุงศักดิ์ ปู่ย่า – บ้านนางลำตวน หน้างาม) หมู่ที่ ๖ บ้านแป้นใต้ ตำบลบ้านสา อำเภอแจ้ห่ม จังหวัดลำปาง	แบบ ผ.๐๑	เคหะและชุมชน	๒๓๙,๐๐๐.๐๐
๘๗	โครงการก่อสร้างรางระบายน้ำพร้อมฝापิดตะแกรงเหล็ก (จากบ้านนายยุทธ หน้างาม – สวนนายศรีจันทร์ ปู่ย่า) หมู่ที่ ๖ บ้านแป้นใต้ ตำบลบ้านสา อำเภอแจ้ห่ม จังหวัดลำปาง	แบบ ผ.๐๑	เคหะและชุมชน	๖๖๐,๐๐๐.๐๐
๘๘	โครงการก่อสร้างฝापิดตะแกรงเหล็กรางระบายน้ำ (จากบ้านนายบุญมี จันทร์ยอด – หน้าบ้านนายผัด บุญเทียม) หมู่ที่ ๖ บ้านแป้นใต้ ตำบลบ้านสา อำเภอแจ้ห่ม จังหวัดลำปาง	แบบ ผ.๐๑	เคหะและชุมชน	๒๘๘,๐๐๐.๐๐
๘๙	โครงการก่อสร้างฝापิดตะแกรงเหล็กรางระบายน้ำ (จากบ้านนายสมศักดิ์ ขยันดี – บ้านนายบริหาร วันตัน) หมู่ที่ ๗ บ้านสาแพะเหนือ ตำบลบ้านสา อำเภอแจ้ห่ม จังหวัดลำปาง	แบบ ผ.๐๑	เคหะและชุมชน	๑๖๑,๐๐๐.๐๐
๙๐	โครงการก่อสร้างฝापิดตะแกรงเหล็กรางระบายน้ำ (จากบ้านนายคลอง อุดจ่อม – บ้านนายอินคำ ประณีต) หมู่ที่ ๗ บ้านสาแพะเหนือ ตำบลบ้านสา อำเภอแจ้ห่ม จังหวัดลำปาง	แบบ ผ.๐๑	เคหะและชุมชน	๔๒๗,๐๐๐.๐๐
๙๑	โครงการก่อสร้างถนน คสล. (จากบ้านนายสุนทร หมายหมั้น – บ้านนายสุวิทย์ กลิ่นฟุ้ง) หมู่ที่ ๗ บ้านสาแพะเหนือ ตำบลบ้านสา อำเภอแจ้ห่ม จังหวัดลำปาง	แบบ ผ.๐๑	เคหะและชุมชน	๒๘๓,๐๐๐.๐๐
๙๒	โครงการก่อสร้างถนน คสล. (จากบ้านนางสบาย งามสม – บ้านนายชำนาญ มีตา) หมู่ที่ ๗ บ้านสาแพะเหนือ ตำบลบ้านสา อำเภอแจ้ห่ม จังหวัดลำปาง	แบบ ผ.๐๑	เคหะและชุมชน	๑๒๙,๐๐๐.๐๐
๙๓	โครงการปรับปรุงถนน คสล. (จากบ้านนางอนอมศรี บุญช่วย – บริเวณฌาปนสถาน หมู่ที่ ๘) หมู่ที่ ๘ บ้านแป้นพัฒนา ตำบลบ้านสา อำเภอแจ้ห่ม จังหวัดลำปาง	แบบ ผ.๐๑	เคหะและชุมชน	๗๖๕,๐๐๐.๐๐
๙๔	โครงการปรับปรุงถนน คสล. (จากบ้านนายธงชัย เป็นคุณ – สวนนายเกษม หน้างาม) หมู่ที่ ๘ บ้านแป้นพัฒนา ตำบลบ้านสา อำเภอแจ้ห่ม จังหวัดลำปาง	แบบ ผ.๐๑	เคหะและชุมชน	๓๘๔,๐๐๐.๐๐
๙๕	โครงการปรับปรุงถนน คสล. (จากบ้านนายน้อย เมฆอุตสาห์ – บ้านนายเจริญ ตั้งตัวดี) หมู่ที่ ๙ บ้านแป้นโป่งชัย ตำบลบ้านสา อำเภอแจ้ห่ม จังหวัดลำปาง	แบบ ผ.๐๑	เคหะและชุมชน	๕๐๖,๐๐๐.๐๐
๙๖	โครงการปรับปรุงถนน คสล. (จากบ้านนายเจริญ หน้างาม – บ้านนายสอน นาละอง)	แบบ ผ.๐๑	เคหะและชุมชน	๕๓๑,๐๐๐.๐๐
๙๗	โครงการก่อสร้างศาลาพร้อมห้องน้ำบริเวณฌาปนสถาน หมู่ที่ ๒ บ้านสาสบหก ตำบลบ้านสา อำเภอแจ้ห่ม จังหวัดลำปาง	แบบ ผ.๐๑	เคหะและชุมชน	๖๕๕,๐๐๐.๐๐
๙๘	โครงการก่อสร้างถนนคอนกรีตเสริมเหล็ก (จากไร่ นายเสาร์ เขมา – พื้นที่ทำการเกษตร) หมู่ที่ ๕ บ้านสามัคคี ตำบลบ้านสา อำเภอแจ้ห่ม จังหวัดลำปาง	แบบ ผ.๐๑	เคหะและชุมชน	๒๒๕,๐๐๐.๐๐
๙๙	โครงการก่อสร้างรางระบายน้ำพร้อมฝापิดตะแกรงเหล็ก (จากบ้าน ค.ต.สังวาล ภัคดี – สามแยกสวนนางมาลี ไชยบาง) หมู่ที่ ๑๐ บ้านสามัคคีเหนือ ตำบลบ้านสา อำเภอแจ้ห่ม จังหวัดลำปาง	แบบ ผ.๐๑	เคหะและชุมชน	๒๒๕,๐๐๐.๐๐
แผนงานอุตสาหกรรมและการโยธา				
๑๐๐	โครงการก่อสร้างถนนลูกรังบดอัดแน่นเพื่อขนส่งสินค้าการเกษตร (จากสวนนายสุรพล บุญรอด – พื้นที่ทำการเกษตร) บ้านแป้นใต้ หมู่ที่ ๖ ตำบลบ้านสา อำเภอแจ้ห่ม จังหวัดลำปาง	แบบ ผ.๐๑	อุตสาหกรรมและการโยธา	๕๐๐,๐๐๐.๐๐
๑๐๑	โครงการปรับปรุง/ซ่อมแซมถนนลูกรังเพื่อขนส่งสินค้าการเกษตร (ทิศตะวันออกและทิศตะวันตกของแม่น้ำวัง) บ้านแป้นใต้ หมู่ที่ ๖ ตำบลบ้านสา อำเภอแจ้ห่ม จังหวัดลำปาง	แบบ ผ.๐๑	อุตสาหกรรมและการโยธา	๓๐๐,๐๐๐.๐๐
๑๐๒	โครงการก่อสร้างถนนลูกรังบดอัดแน่น เพื่อขนส่งสินค้าการเกษตร (จากสวนนางแจ่มจันทร์ หน้าใหญ่ – หัวสะพาน หมู่ที่ ๙) บ้านแป้นใต้ หมู่ที่ ๖ ตำบลบ้านสา อำเภอแจ้ห่ม จังหวัดลำปาง	แบบ ผ.๐๑	อุตสาหกรรมและการโยธา	๕๐๐,๐๐๐.๐๐
๑๐๓	โครงการปรับปรุง/ซ่อมแซมถนนลูกรังเพื่อขนส่งสินค้าการเกษตร (ทิศตะวันตกและทิศตะวันออกของแม่น้ำวัง) บ้านสาสบหก หมู่ที่ ๒ ตำบลบ้านสา อำเภอแจ้ห่ม จังหวัดลำปาง	แบบ ผ.๐๑	อุตสาหกรรมและการโยธา	๓๐๐,๐๐๐.๐๐

ลำดับ	โครงการ/กิจกรรม	แบบ	แผนงาน-กิจกรรม	งบประมาณตามแผน
๑๐๔	โครงการก่อสร้างตลาดน้ำเมืองคอนกรีต (ลำห้วยหก - ลำห้วยตอง) บ้านสาสบก หมู่ที่ ๒ ตำบลบ้านสา อำเภอแจ้ห่ม จังหวัดลำปาง	แบบ ผ.๑๑	อุตสาหกรรมและการโยธา	๙๐,๐๐๐.๐๐
๑๐๕	โครงการก่อสร้างถนน คสล. เข้าสู่พื้นที่ทำการเกษตร หมู่ที่ ๕ บ้านสามัคคี ตำบลบ้านสา อำเภอแจ้ห่ม จังหวัดลำปาง	แบบ ผ.๑๑	อุตสาหกรรมและการโยธา	๑๓๕,๐๐๐.๐๐
๑๐๖	โครงการปรับปรุงถนนลูกรัง (จากไร่นางศรีล้อย เอื้อแท้ - บ้านนายหยวน การ์กัย) หมู่ที่ ๕ ตำบลบ้านสา อำเภอแจ้ห่ม จังหวัดลำปาง	แบบ ผ.๑๑	อุตสาหกรรมและการโยธา	๑๔๗,๐๐๐.๐๐
๑๐๗	โครงการปรับปรุงถนนลูกรัง (จากไร่นางประนอม มาจม - ไร่นายบุญยง การขยัน) หมู่ที่ ๕ ตำบลบ้านสา อำเภอแจ้ห่ม จังหวัดลำปาง	แบบ ผ.๑๑	อุตสาหกรรมและการโยธา	๑๓๘,๐๐๐.๐๐
๑๐๘	โครงการปรับปรุงถนนลูกรังเพื่อขนส่งสินค้าการเกษตร (จากบ้านนายบริหาร วันตัน - ห้วยเหล่าช้าง) หมู่ที่ ๗ บ้านสาแพะเหนือ ตำบลบ้านสา อำเภอแจ้ห่ม จังหวัดลำปาง	แบบ ผ.๑๑	อุตสาหกรรมและการโยธา	๒๐,๐๐๐.๐๐
๑๐๙	โครงการก่อสร้างถนนคอนกรีตเสริมเหล็กเข้าสู่พื้นที่ทำการเกษตร หมู่ที่ ๑๐ บ้านสามัคคีเหนือ ตำบลบ้านสา อำเภอแจ้ห่ม จังหวัดลำปาง	แบบ ผ.๑๑	อุตสาหกรรมและการโยธา	๘๔๖,๐๐๐.๐๐
๑๑๐	โครงการก่อสร้างถนนคอนกรีตเสริมเหล็ก (จากบ้านนายบุญเรือง มีเลข - พื้นที่ทำการเกษตร) หมู่ที่ ๗ บ้านสาแพะเหนือ ตำบลบ้านสา อำเภอแจ้ห่ม จังหวัดลำปาง	แบบ ผ.๑๑	อุตสาหกรรมและการโยธา	๔๙๐,๐๐๐.๐๐
๑๑๑	โครงการขุดลอกสระเก็บน้ำห้วยตอง หมู่ที่ ๒ บ้านสาสบก ตำบลบ้านสา อำเภอแจ้ห่ม จังหวัดลำปาง	แบบ ผ.๑๑	อุตสาหกรรมและการโยธา	๒๒๕,๐๐๐.๐๐
ยุทธศาสตร์ที่ ๒ ด้านการพัฒนาด้านการอนุรักษ์ทรัพยากรธรรมชาติและสิ่งแวดล้อม				
แผนงานเคหะและชุมชน				
๑๑๒	โครงการบริหารจัดการศูนย์จัดการวัสดุไม่ใช้แล้ว เทศบาลตำบลบ้านสา	แบบ ผ.๑๑	เคหะและชุมชน	๑๐๐,๐๐๐.๐๐
๑๑๓	โครงการก่อสร้างลานคสล. บริเวณศูนย์จัดการวัสดุไม่ใช้แล้ว เทศบาลตำบลบ้านสา	แบบ ผ.๑๑	เคหะและชุมชน	๒๐๐,๐๐๐.๐๐
๑๑๔	โครงการชุมชนปลอดภัยขยะอันตราย	แบบ ผ.๑๑	เคหะและชุมชน	๒๐,๐๐๐.๐๐
แผนงานสร้างความเข้มแข็งของชุมชน				
๑๑๕	โครงการเสริมสร้างจิตสำนึกและความตระหนักในการประหยัดพลังงานและการจัดการ ทรัพยากรธรรมชาติและสิ่งแวดล้อม	แบบ ผ.๑๑	สร้างความเข้มแข็งของชุมชน	๑๒๐,๐๐๐.๐๐
๑๑๖	โครงการปลูกจิตสำนึกการประหยัดพลังงานไฟฟ้าในครัวเรือนตำบลบ้านสา	แบบ ผ.๑๑	สร้างความเข้มแข็งของชุมชน	๒๐,๐๐๐.๐๐
๑๑๗	โครงการชุมชนนำอยู่ร่วมอนุรักษ์พลังงานและสิ่งแวดล้อม	แบบ ผ.๑๑	สร้างความเข้มแข็งของชุมชน	๒๐,๐๐๐.๐๐
๑๑๘	โครงการส่งเสริมการใช้ปุ๋ยหมักอินทรีย์จากขยะเปียกในชุมชน	แบบ ผ.๑๑	สร้างความเข้มแข็งของชุมชน	๑๐,๐๐๐.๐๐
แผนงานการเกษตร				
๑๑๙	โครงการ "รักน้ำ รักป่า รักษาแผ่นดิน"	แบบ ผ.๑๑	การเกษตร	๕๐,๐๐๐.๐๐
๑๒๐	โครงการประชาสัมพันธ์ปลูกป่า ๘๐๐ ล้านกล้า ๘๐ พรรษา มหาราชินี	แบบ ผ.๑๑	การเกษตร	๓๐,๐๐๐.๐๐
๑๒๑	โครงการป้องกันแก้ไขปัญหาหมอกควันและไฟป่าตำบลบ้านสา	แบบ ผ.๑๑	การเกษตร	๒๐,๐๐๐.๐๐
ยุทธศาสตร์ที่ ๓ ด้านการพัฒนาสังคม/ชุมชนและการรักษาความสงบเรียบร้อย				
แผนงานรักษาความสงบภายใน				
๑๒๒	โครงการป้องกันและลดอุบัติเหตุทางถนนในช่วงเทศกาลสำคัญของตำบลบ้านสา	แบบ ผ.๑๑	รักษาความสงบ	๒๐,๐๐๐.๐๐
๑๒๓	โครงการหนึ่งตำบลหนึ่งทีมกู้ภัย	แบบ ผ.๑๑	รักษาความสงบ	๒๐,๐๐๐.๐๐
๑๒๔	โครงการติดตั้งถังดับเพลิงภายในตำบลบ้านสา	แบบ ผ.๑๑	รักษาความสงบ	๓๐,๐๐๐.๐๐
๑๒๕	โครงการฝึกอบรมทบทวนอพพร.ตำบลบ้านสา	แบบ ผ.๑๑	รักษาความสงบ	๕,๐๐๐.๐๐

ลำดับ	โครงการ/กิจกรรม	แบบ	แผนงาน-กิจกรรม	งบประมาณตามแผน
๑๒๖	โครงการฝึกซ้อมแผนในพื้นที่เสี่ยงอุทกภัย วาตภัยและดินโคลนถล่ม	แบบผ.๐๑	รักษาความสงบ	๕,๐๐๐.๐๐
๑๒๗	โครงการส่งเสริมความรู้ในการป้องกันและระงับอัคคีภัยในครัวเรือนตำบลบ้านสา	แบบผ.๐๑	รักษาความสงบ	๒๐,๐๐๐.๐๐
๑๒๘	โครงการฝึกอบรมเพิ่มศักยภาพด้านการป้องกันและบรรเทาสาธารณภัย	แบบผ.๐๑	รักษาความสงบ	๒๐,๐๐๐.๐๐
แผนงานการศึกษา				
๑๒๙	โครงการอาหารเสริม(นม)ให้แก่นักเรียนระดับ อนุบาล - ป.๖ ให้แก่เด็กนักเรียนในตำบลบ้านสา	แบบผ.๐๑	การศึกษา	๗๕๐,๐๐๐.๐๐
๑๓๐	โครงการอาหารเสริม(นม)ศูนย์พัฒนาเด็กเล็กตำบลบ้านสา	แบบผ.๐๑	การศึกษา	๒๐๐,๐๐๐.๐๐
๑๓๑	โครงการสนับสนุนค่าใช้จ่ายการบริหารสถานศึกษาเพื่อจ่ายเป็นค่าจัดการเรียนการสอนรายหัวของศูนย์พัฒนาเด็กเล็กตำบลบ้านสา	แบบผ.๐๑	การศึกษา	๑๕๐,๐๐๐.๐๐
๑๓๒	โครงการจัดซื้อวัสดุสำหรับประกอบอาหาร สำหรับเด็กเล็กของศูนย์พัฒนาเด็กเล็กตำบลบ้านสา	แบบผ.๐๑	การศึกษา	๔๐๐,๐๐๐.๐๐
๑๓๓	โครงการอบรมให้ความรู้เรื่องการดูแลสุขภาพเด็ก	แบบผ.๐๑	การศึกษา	๑๐,๐๐๐.๐๐
๑๓๔	โครงการส่งเสริมให้เด็กมีโภชนาการสมวัย	แบบผ.๐๑	การศึกษา	๑๐,๐๐๐.๐๐
๑๓๕	โครงการปรับปรุงภูมิทัศน์ศูนย์พัฒนาเด็กเล็กตำบลบ้านสา	แบบผ.๐๑	การศึกษา	๑๐๐,๐๐๐.๐๐
๑๓๖	โครงการศูนย์พัฒนาเด็กเล็กน่ายุและปลอดโรค	แบบผ.๐๑	การศึกษา	๑๐,๐๐๐.๐๐
๑๓๗	โครงการอนุรักษ์พันสว	แบบผ.๐๑	การศึกษา	๑๐,๐๐๐.๐๐
๑๓๘	โครงการเสริมสร้างศักยภาพการเลี้ยงดูเด็กในศูนย์พัฒนาเด็กเล็กตำบลบ้านสา	แบบผ.๐๑	การศึกษา	๑๐,๐๐๐.๐๐
๑๓๙	โครงการสนับสนุนค่าใช้จ่ายการบริหารสถานศึกษาเป็นค่าใช้จ่ายในการจัดการศึกษาสำหรับศูนย์พัฒนาเด็กเล็ก (ศพด.)	แบบผ.๐๑	การศึกษา	๓๒,๗๐๐.๐๐
๑๔๐	โครงการสนับสนุนค่าใช้จ่ายการบริหารสถานศึกษาเป็นค่าสนับสนุนอาหารกลางวันให้แก่ศูนย์พัฒนาเด็กเล็ก (ศพด.)	แบบผ.๐๑	การศึกษา	๓๑๘,๕๐๐.๐๐
๑๔๑	โครงการฝึกอบรมการจัดทำและพัฒนาหลักสูตรสถานศึกษาศูนย์พัฒนาเด็กเล็ก	แบบผ.๐๑	การศึกษา	๑๒,๐๐๐.๐๐
๑๔๒	โครงการฝึกอบรมการจัดทำแผนพัฒนาการศึกษาศูนย์พัฒนาเด็กเล็ก	แบบผ.๐๑	การศึกษา	๑๒,๐๐๐.๐๐
๑๔๓	โครงการฝึกอบรมและศึกษาดูงานเพื่อพัฒนาศักยภาพของศูนย์พัฒนาเด็กเล็ก	แบบผ.๐๑	การศึกษา	๕๐,๐๐๐.๐๐
๑๔๔	โครงการจัดงานวันเด็กแห่งชาติ	แบบผ.๐๑	การศึกษา	๓๕,๐๐๐.๐๐
แผนงานสาธารณสุข				
๑๔๕	โครงการป้องกันและควบคุมโรคไข้เลือดออกตำบลบ้านสา	แบบผ.๐๑	สาธารณสุข	๑๕๐,๐๐๐.๐๐
๑๔๖	โครงการป้องกันและควบคุมโรคพิษสุนัขบ้า โครงการสัตว์ปลอดโรค คนปลอดภัย จากโรคพิษสุนัขบ้า ตามปณิธานศาสตราจารย์ ดร.สมเด็จพระเจ้าลูกยาเธอเจ้าฟ้าจุฬาภรณวลัยลักษณ์อัครราชกุมารี	แบบผ.๐๑	สาธารณสุข	๓๓๓,๐๐๐.๐๐
๑๔๗	โครงการสำรวจข้อมูลจำนวนสัตว์และขึ้นทะเบียนสัตว์ตามโครงการสัตว์ปลอดโรค คนปลอดภัยจากโรคพิษสุนัขบ้า ตามปณิธานศาสตราจารย์ ดร.สมเด็จพระเจ้าลูกยาเธอเจ้าฟ้าจุฬาภรณวลัยลักษณ์อัครราชกุมารี	แบบผ.๐๑	สาธารณสุข	๖,๙๐๐.๐๐
๑๔๘	โครงการพระราชดำริด้านสาธารณสุข สำหรับอุดหนุนให้แก่คณะกรรมการหมู่บ้าน หมู่ที่ ๑ - หมู่ที่ ๑๐ ตำบลบ้านสา อำเภอแจ้ห่ม จังหวัดลำปาง	แบบผ.๐๑	สาธารณสุข	๒๐๐,๐๐๐.๐๐
แผนงานสังคมสงเคราะห์				
๑๔๙	โครงการบ้านท้องถิ่นประชารัฐร่วมใจ เทิดไท้องค์ราชินี	แบบผ.๐๑	สังคมสงเคราะห์	๑๐๐,๐๐๐.๐๐
๑๕๐	โครงการสงเคราะห์ผู้ยากไร้ตำบลบ้านสา	แบบผ.๐๑	สังคมสงเคราะห์	๒๐,๐๐๐.๐๐
๑๕๑	โครงการสงเคราะห์เบี้ยยังชีพผู้ป่วยเอดส์	แบบผ.๐๑	สังคมสงเคราะห์	๔๘,๐๐๐.๐๐
๑๕๒	โครงการสงเคราะห์เบี้ยยังชีพผู้สูงอายุ	แบบผ.๐๑	สังคมสงเคราะห์	๘,๐๐๐,๐๐๐.๐๐
๑๕๓	โครงการสงเคราะห์เบี้ยยังชีพผู้พิการ	แบบผ.๐๑	สังคมสงเคราะห์	๒,๐๐๐,๐๐๐.๐๐

ลำดับ	โครงการ/กิจกรรม	แบบ	แผนงาน-กิจกรรม	งบประมาณตามแผน
แผนงานสร้างความเข้มแข็งของชุมชน				
๑๕๔	โครงการอบรมเพิ่มความรู้ด้านการป้องกันและปราบปรามการค้ามนุษย์	แบบผ.๐๑	สร้างความเข้มแข็งของชุมชน	๕,๐๐๐.๐๐
๑๕๕	โครงการส่งเสริมการปกครองระบบประชาธิปไตย	แบบผ.๐๑	สร้างความเข้มแข็งของชุมชน	๓๐๐,๐๐๐.๐๐
๑๕๖	โครงการป้องกันและแก้ไขปัญหาเสพติดในตำบลบ้านสา	แบบผ.๐๑	สร้างความเข้มแข็งของชุมชน	๕๐,๐๐๐.๐๐
๑๕๗	โครงการศึกษาเพื่อต่อต้านการใช้ยาเสพติดในเด็กนักเรียน	แบบผ.๐๑	สร้างความเข้มแข็งของชุมชน	๒๔,๐๐๐.๐๐
๑๕๘	โครงการพัฒนาสตรีและเสริมสร้างความเข้มแข็งของครอบครัว	แบบผ.๐๑	สร้างความเข้มแข็งของชุมชน	๑๐,๐๐๐.๐๐
๑๕๙	โครงการค่ายสัมพันธ์ใจพี่น้อง	แบบผ.๐๑	สร้างความเข้มแข็งของชุมชน	๓๕,๐๐๐.๐๐
๑๖๐	โครงการก่อสร้างอาคารเอนกประสงค์ บ้านสาแพะเหนือ หมู่ที่ ๗ ตำบลบ้านสา อำเภोज้ำห่ม จังหวัดลำปาง	แบบผ.๐๑	สร้างความเข้มแข็งของชุมชน	๑,๐๐๐,๐๐๐
๑๖๑	โครงการก่อสร้าง฼าปนสถาน (เมรุ) บ้านสามัคคี หมู่ที่ ๕ ตำบลบ้านสา อำเภोज้ำห่ม จังหวัดลำปาง	แบบผ.๐๑	สร้างความเข้มแข็งของชุมชน	๗๐๐,๐๐๐.๐๐
๑๖๒	โครงการก่อสร้างศาลาบริเวณ฼าปนสถาน บ้านสาสหก หมู่ที่ ๒ ตำบลบ้านสา อำเภोज้ำห่ม จังหวัดลำปาง	แบบผ.๐๑	สร้างความเข้มแข็งของชุมชน	๔๐๐,๐๐๐.๐๐
๑๖๓	โครงการจัดการเลือกตั้งสมาชิกสภาเทศบาลและผู้บริหารเทศบาลตำบลบ้านสา	แบบผ.๐๑	สร้างความเข้มแข็งของชุมชน	๓๐๐,๐๐๐.๐๐
๑๖๔	โครงการต่อเติมอาคารเอนกประสงค์ประจำหมู่บ้าน บ้านแป้น หมู่ที่ ๑ ตำบลบ้านสา อำเภोज้ำห่ม จังหวัดลำปาง	แบบผ.๐๑	สร้างความเข้มแข็งของชุมชน	๕๙๕,๐๐๐.๐๐
๑๖๕	โครงการจัดกิจกรรมให้กับสมาชิกผู้สูงอายุตำบลบ้านสา	แบบผ.๐๑	สร้างความเข้มแข็งของชุมชน	๒๐,๐๐๐.๐๐
แผนงานการศาสนาวัฒนธรรมและนันทนาการ				
๑๖๖	โครงการก่อสร้างลานกีฬาเอนกประสงค์ในตำบลบ้านสา (หมู่ที่ ๑ - ๑๐)	แบบผ.๐๑	การศาสนาวัฒนธรรมและนันทนาการ	๖๐๐,๐๐๐.๐๐
๑๖๗	โครงการก่อสร้างอาคารพร้อมติดตั้งเครื่องออกกำลังกาย หมู่ที่ ๕ , ๖, ๗, ๘, ๙ , ๑๐	แบบผ.๐๑	การศาสนาวัฒนธรรมและนันทนาการ	๕๐๐,๐๐๐.๐๐
๑๖๘	โครงการจัดงานประเพณีและวันสำคัญต่างๆ เช่น ลอยกระทง สงกรานต์ แห่เทียนเข้าพรรษา งานประเพณีเจ้าพ่อพญาคำลือตำบลบ้านสา และกิจกรรมอื่นๆ	แบบผ.๐๑	การศาสนาวัฒนธรรมและนันทนาการ	๒๐๐,๐๐๐.๐๐
๑๖๙	โครงการจัดงานประเพณีเจ้าพ่อพญาคำลือตำบลบ้านสา	แบบผ.๐๑	การศาสนาวัฒนธรรมและนันทนาการ	๕๐,๐๐๐.๐๐
๑๗๐	โครงการลานวัฒนธรรมตำบลบ้านสา	แบบผ.๐๑	การศาสนาวัฒนธรรมและนันทนาการ	๓๕,๐๐๐.๐๐
๑๗๑	โครงการจัดงานประเพณีสงกรานต์ตำบลบ้านสา	แบบผ.๐๑	การศาสนาวัฒนธรรมและนันทนาการ	๔๐,๐๐๐.๐๐
๑๗๒	โครงการจัดงานประเพณีลอยกระทงตำบลบ้านสา	แบบผ.๐๑	การศาสนาวัฒนธรรมและนันทนาการ	๕๗,๐๐๐.๐๐
๑๗๓	โครงการสืบสานประเพณีวันเข้าพรรษา	แบบผ.๐๑	การศาสนาวัฒนธรรมและนันทนาการ	๓๐,๐๐๐.๐๐
๑๗๔	โครงการจัดการแข่งขันกีฬาชุมชนสาเกมส์	แบบผ.๐๑	การศาสนาวัฒนธรรมและนันทนาการ	๒๓๐,๐๐๐.๐๐

ลำดับ	โครงการ/กิจกรรม	แบบ	แผนงาน-กิจกรรม	งบประมาณตามแผน
ยุทธศาสตร์ที่ ๔ การพัฒนาด้านเศรษฐกิจ				
แผนงานสร้างความเข้มแข็งของชุมชน				
๑๗๕	โครงการส่งเสริมอาชีพการเย็บผ้าทำความสะอาด จากเศษผ้าตำบลบ้านสา (หมู่ที่ ๓)	แบบผ.๐๑	สร้างความเข้มแข็งของชุมชน	๓๐,๐๐๐.๐๐
๑๗๖	โครงการส่งเสริมอาชีพการทำขนมไทยสำหรับกลุ่มแม่บ้านตำบลบ้านสา (หมู่ที่ ๖)	แบบผ.๐๑	สร้างความเข้มแข็งของชุมชน	๓๐,๐๐๐.๐๐
๑๗๗	โครงการส่งเสริมอาชีพการทำขนมจีนสำหรับกลุ่มแม่บ้านตำบลบ้านสา (หมู่ที่ ๘)	แบบผ.๐๑	สร้างความเข้มแข็งของชุมชน	๓๐,๐๐๐.๐๐
๑๗๘	โครงการอบรมส่งเสริมอาชีพผู้สูงอายุ ด้านการจักสาน (หมู่ที่ ๘)	แบบผ.๐๑	สร้างความเข้มแข็งของชุมชน	๒๐,๐๐๐.๐๐
๑๗๙	โครงการอบรมส่งเสริมอาชีพผู้สูงอายุ ภายในตำบลบ้านสา	แบบผ.๐๑	สร้างความเข้มแข็งของชุมชน	๒๐,๐๐๐.๐๐
๑๘๐	โครงการส่งเสริมการท่องเที่ยวทางวัฒนธรรมตำบลบ้านสา	แบบผ.๐๑	สร้างความเข้มแข็งของชุมชน	๕,๐๐๐.๐๐
๑๘๑	โครงการพัฒนาศักยภาพผู้นำด้านการเกษตรตามแนวทางเศรษฐกิจพอเพียง	แบบผ.๐๑	สร้างความเข้มแข็งของชุมชน	๒๐,๐๐๐.๐๐
๑๘๒	โครงการส่งเสริมอาชีพการทำปลาแห้งและแหนมปลาแห้ง หมู่ที่ ๒ บ้านสาสบก อำเภोज้างห่ม จังหวัดลำปาง	แบบผ.๐๑	สร้างความเข้มแข็งของชุมชน	๒๐,๐๐๐.๐๐
๑๘๓	โครงการส่งเสริมการปลูกผักกางมุ้ง หมู่ที่ ๙ บ้านแป้นโป่งชัย ตำบลบ้านสา อำเภोज้างห่ม จังหวัดลำปาง	แบบผ.๐๑	สร้างความเข้มแข็งของชุมชน	๒๐,๐๐๐.๐๐
๑๘๔	โครงการส่งเสริมอาชีพจักสาน หมู่ที่ ๙ บ้านแป้นโป่งชัย ตำบลบ้านสา อำเภोज้างห่ม จังหวัดลำปาง	แบบผ.๐๑	สร้างความเข้มแข็งของชุมชน	๒๐,๐๐๐.๐๐
แผนงานการศาสนาวัฒนธรรมและนันทนาการ				
๑๘๕	โครงการปรับปรุงถนนลาดยางแอสฟัลท์ติกเข้าสู่แหล่งท่องเที่ยวชุมชนสำเภาทอง หมู่ที่ ๕	แบบผ.๐๑	การศาสนาวัฒนธรรมและนันทนาการ	๑,๐๐๐,๐๐๐.๐๐
๑๘๖	โครงการก่อสร้างจุดพักรถสำหรับนักท่องเที่ยวตำบลบ้านสา	แบบผ.๐๑	การศาสนาวัฒนธรรมและนันทนาการ	๓๕๐,๐๐๐.๐๐
๑๘๗	โครงการก่อสร้างท่าลงแพชุมชนสำเภาทอง หมู่ที่ ๕	แบบผ.๐๑	การศาสนาวัฒนธรรมและนันทนาการ	๒๐๐,๐๐๐.๐๐
๑๘๘	โครงการปรับปรุงภูมิทัศน์เพื่อพัฒนาเป็นแหล่งท่องเที่ยว บริเวณสะพานข้ามแม่น้ำวัง หมู่ที่ ๙ ตำบลบ้านสา	แบบผ.๐๑	การศาสนาวัฒนธรรมและนันทนาการ	๕๐๐,๐๐๐.๐๐
๑๘๙	โครงการก่อสร้างห้องน้ำสำหรับนักท่องเที่ยว บริเวณจุดชมวิว บ้านสามัคคี หมู่ที่ ๕ ตำบลบ้านสา อำเภोज้างห่ม จังหวัดลำปาง	แบบผ.๐๑	การศาสนาวัฒนธรรมและนันทนาการ	๒๐๐,๐๐๐.๐๐
๑๙๐	โครงการปรับปรุงภูมิทัศน์บริเวณพื้นที่ บ้านสามัคคี หมู่ที่ ๕ ตำบลบ้านสา อำเภोज้างห่ม จังหวัดลำปาง	แบบผ.๐๑	การศาสนาวัฒนธรรมและนันทนาการ	๑๐๐,๐๐๐.๐๐
แผนงานการเกษตร				
๑๙๑	โครงการกลุ่มเกษตรกรผู้เลี้ยงไก่ไข่ หมู่ที่ ๒ (โครงการส่งเสริมการขับเคลื่อนการพัฒนาตามปรัชญาเศรษฐกิจพอเพียงฯ)	แบบผ.๐๑	การเกษตร	๕๐,๐๐๐.๐๐
๑๙๒	โครงการส่งเสริมอาชีพการเลี้ยงหมูหลุมตำบลบ้านสา หมู่ที่ ๙	แบบผ.๐๑	การเกษตร	๕๐,๐๐๐.๐๐

ลำดับ	โครงการ/กิจกรรม	แบบ	แผนงาน-กิจกรรม	งบประมาณตามแผน
๑๙๓	โครงการสนับสนุนการดำเนินงานภารกิจของศูนย์บริการและถ่ายทอดเทคโนโลยีการเกษตรประจำตำบลบ้านสา	แบบผ.๐๑	การเกษตร	๓๐,๐๐๐.๐๐
๑๙๔	โครงการกลุ่มเลี้ยงกบสาสบก หมู่ที่ ๒ (โครงการส่งเสริมการขับเคลื่อนการพัฒนาตามปรัชญาเศรษฐกิจพอเพียงฯ)	แบบผ.๐๑	การเกษตร	๕๐,๐๐๐.๐๐
๑๙๕	โครงการอบรมส่งเสริมอาชีพการเลี้ยงวัว (หมู่ที่ ๓,๔)	แบบผ.๐๑	การเกษตร	๒๐,๐๐๐.๐๐
๑๙๖	โครงการอบรมส่งเสริมอาชีพปลูกผักไร้ดิน (หมู่ที่ ๖)	แบบผ.๐๑	การเกษตร	๒๐,๐๐๐.๐๐
๑๙๗	โครงการส่งเสริมอาชีพการประมงน้ำจืด (หมู่ที่ ๑๐)	แบบผ.๐๑	การเกษตร	๒๐,๐๐๐.๐๐
๑๙๘	โครงการส่งเสริมด้านเศรษฐกิจพอเพียงตำบลบ้านสา	แบบผ.๐๑	การเกษตร	๒๐,๐๐๐.๐๐
๑๙๙	โครงการปลูกผักปลอดสารพิษ หมู่ที่ ๙	แบบผ.๐๑	การเกษตร	๒๐,๐๐๐.๐๐
ยุทธศาสตร์ที่ ๕ การพัฒนาด้านการบริหารและพัฒนาองค์กร แผนงานบริหารงานทั่วไป				
๒๐๐	โครงการเทศบาลเคลื่อนที่	แบบผ.๐๑	บริหารงานทั่วไป	๑๐,๐๐๐.๐๐
๒๐๑	โครงการสำรวจความพึงพอใจของผู้รับบริการ ในการปฏิบัติงานของเทศบาลตำบลบ้านสา	แบบผ.๐๑	บริหารงานทั่วไป	๒๐,๐๐๐.๐๐
๒๐๒	โครงการบำเพ็ญประโยชน์ให้กับประชาชน	แบบผ.๐๑	บริหารงานทั่วไป	๑๕,๐๐๐.๐๐
๒๐๓	โครงการก่อสร้างอาคารสำนักงานเทศบาล ตำบลบ้านสา	แบบผ.๐๑	บริหารงานทั่วไป	๒,๐๐๐,๐๐๐.๐๐
๒๐๔	โครงการก่อสร้างอาคารหอประชุม/โรงยิมส์และห้องสมุดเทศบาลตำบลบ้านสา	แบบผ.๐๑	บริหารงานทั่วไป	๑,๐๐๐,๐๐๐.๐๐
๒๐๕	โครงการส่งเสริมการบริหารจัดการบ้านเมืองที่ดี	แบบผ.๐๑	บริหารงานทั่วไป	๑๐,๐๐๐.๐๐
๒๐๖	โครงการฝึกอบรมและสัมมนา พนักงานเทศบาล ลูกจ้างประจำพนักงานจ้าง	แบบผ.๐๑	บริหารงานทั่วไป	๕๐,๐๐๐.๐๐
๒๐๗	โครงการศึกษาดูงานนอกสถานที่	แบบผ.๐๑	บริหารงานทั่วไป	๔๐๐,๐๐๐.๐๐
๒๐๘	โครงการศึกษาดูงานนอกสถานที่	แบบผ.๐๑	บริหารงานทั่วไป	๓๐๐,๐๐๐.๐๐
๒๐๙	โครงการอบรมด้านคุณธรรมจริยธรรม ให้แก่บุคลากรในตำบลบ้านสา	แบบผ.๐๑	บริหารงานทั่วไป	๖,๐๐๐.๐๐
๒๑๐	โครงการพัฒนาเพื่อเพิ่มประสิทธิภาพการปฏิบัติงานให้แก่พนักงานเทศบาลตำบลบ้านสา	แบบผ.๐๑	บริหารงานทั่วไป	๒๐,๐๐๐.๐๐
๒๑๑	โครงการก่อสร้างเรือนเพาะชำกล้าไม้ เทศบาลตำบลบ้านสา หมู่ที่ ๕ ตำบลบ้านสา อำเภอแจ้ห่ม จังหวัดลำปาง	แบบผ.๐๑	บริหารงานทั่วไป	๕๐,๐๐๐.๐๐
๒๑๒	โครงการติดตั้งโครงหลังคาโรงรถเทศบาลตำบลบ้านสา หมู่ที่ ๕ ตำบลบ้านสา อำเภอแจ้ห่ม จังหวัดลำปาง	แบบผ.๐๑	บริหารงานทั่วไป	๑๐๐,๐๐๐.๐๐
๒๑๓	โครงการอบรมเพิ่มประสิทธิภาพเกี่ยวกับพระราชบัญญัติข้อมูลข่าวสาร พ.ศ.๒๕๔๐	แบบผ.๐๑	บริหารงานทั่วไป	๕,๐๐๐.๐๐
๒๑๔	โครงการส่งเสริมความรู้ด้านการต่อต้านการทุจริตของเทศบาลตำบลบ้านสา	แบบผ.๐๑	บริหารงานทั่วไป	๕๐,๐๐๐.๐๐
๒๑๕	โครงการจัดงานวันเทศบาล	แบบผ.๐๑	บริหารงานทั่วไป	๕,๐๐๐.๐๐

ลำดับ	โครงการ/กิจกรรม	แบบ	แผนงาน-กิจกรรม	งบประมาณตามแผน
๒๑๖	โครงการจัดเทศกาลท่องเที่ยวด้วยทีมงานตำบลบ้านสา	แบบผ.๐๑	บริหารงานทั่วไป	๓๐,๐๐๐.๐๐
๒๑๗	โครงการก่อสร้างผนังป้องกันตลิ่งบริเวณสำนักงานเทศบาลตำบลบ้านสา	แบบผ.๐๑	บริหารงานทั่วไป	๑๙๗,๐๐๐.๐๐
๒๑๘	โครงการปรับปรุงแผนที่ภาษีและทะเบียนทรัพย์สิน	แบบผ.๐๑	บริหารงานทั่วไป	๓๕๐,๐๐๐.๐๐
แผนงานการศึกษา				
๒๑๙	โครงการปรับปรุงภูมิทัศน์บริเวณศูนย์พัฒนาเด็กเล็กหลังใหม่	แบบ ผ.๐๑	การศึกษา	๕๐๐,๐๐๐.๐๐
๒๒๐	โครงการก่อสร้างห้องน้ำศูนย์พัฒนาเด็กเล็กเทศบาลตำบลบ้านสา	แบบ ผ.๐๑	การศึกษา	๑๕๐,๐๐๐.๐๐
แผนงานสังคมสงเคราะห์				
๒๒๑	โครงการก่อสร้างที่จอดรถสำหรับคนพิการ	แบบ ผ.๐๑	สังคมสงเคราะห์	๑๐๐,๐๐๐.๐๐
แผนงานเคหะและชุมชน				
๒๒๒	โครงการปรับปรุงระบบประปาสำนักงานเทศบาลตำบลบ้านสา หมู่ที่ ๕ ตำบลบ้านสา อำเภอแจ้ห่ม จังหวัดลำปาง	แบบ ผ.๐๑	เคหะและชุมชน	๓,๐๐๐,๐๐๐.๐๐
๒๒๓	โครงการติดตั้งกล้องวงจรปิด CCTV บริเวณสำนักงานเทศบาลตำบลบ้านสา หมู่ที่ ๕ ตำบลบ้านสา อำเภอแจ้ห่ม จังหวัดลำปาง	แบบ ผ.๐๑	เคหะและชุมชน	๑,๐๐๐,๐๐๐.๐๐
๒๒๔	โครงการต่อเติมอาคารสำนักงานเทศบาลตำบลบ้านสา	แบบ ผ.๐๑	เคหะและชุมชน	๑,๐๐๐,๐๐๐.๐๐
๒๒๕	โครงการก่อสร้างโรงจอดรถบริเวณสำนักงานเทศบาลตำบลบ้านสา	แบบ ผ.๐๑	เคหะและชุมชน	๑๘๗,๐๐๐.๐๐
๒๒๖	โครงการก่อสร้างรางระบายน้ำบริเวณสำนักงานเทศบาลตำบลบ้านสา	แบบ ผ.๐๑	เคหะและชุมชน	๑,๐๐๐,๐๐๐.๐๐
๒๒๗	โครงการต่อเติมโรงคัดแยกขยะที่ไม่ใช่แล้ว เทศบาลตำบลบ้านสา หมู่ที่ ๕ ตำบลบ้านสา อำเภอแจ้ห่ม จังหวัดลำปาง	แบบ ผ.๐๑	เคหะและชุมชน	๑๕๐,๐๐๐.๐๐
แผนงานงบกลาง				
๒๒๘	เงินสมทบกองทุนประกันสังคม	แบบผ.๐๑	งบกลาง	๒๐๐,๐๐๐.๐๐
๒๒๙	เงินสมทบกองทุนบำเหน็จบำนาญข้าราชการส่วนท้องถิ่น (กบท.)	แบบผ.๐๑	งบกลาง	๖๐๐,๐๐๐.๐๐
๒๓๐	โครงการช่วยเหลือผู้ที่ได้รับผลกระทบจากโรคเอดส์/เด็กกำพร้าตำบลบ้านสา	แบบผ.๐๑	งบกลาง	๕,๐๐๐.๐๐
๒๓๑	เงินสมทบกองทุนสวัสดิการชุมชนตำบลบ้านสา	แบบผ.๐๑	งบกลาง	๔๐๐,๐๐๐.๐๐

๑.๓.๒ แผนพัฒนาท้องถิ่น พ.ศ.๒๕๖๑ - ๒๕๖๕ ห้วงปี ๒๕๖๒ ตามแบบ ผ.๐๒

ลำดับ	ชื่อโครงการ	แบบ	แผนงาน-กิจกรรม	งบประมาณตามแผน
ยุทธศาสตร์ที่ ๑ การพัฒนาโครงสร้างพื้นฐาน				
แผนงานเคหะและชุมชน				
๑	อุดหนุนการไฟฟ้าส่วนภูมิภาคสาขาอำเภอแจ้ห่มในโครงการขยายเขตจำหน่ายไฟฟ้าภายในตำบลบ้านสา	แบบ ผ.๐๒	เคหะและชุมชน	๔๐๐,๐๐๐.๐๐
๒	โครงการอุดหนุนการไฟฟ้าส่วนภูมิภาคสาขาอำเภอแจ้ห่ม โครงการขยายเขตระบบไฟฟ้าแรงต่ำ (เข้าบ้านนางเสาร์แก้ว พึงเย็น) บ้านสาพะเหนือ หมู่ที่ ๗ ตำบลบ้านสา อำเภอแจ้ห่ม จังหวัดลำปาง	แบบ ผ.๐๒	เคหะและชุมชน	๑๕๐,๐๐๐.๐๐
๓	โครงการอุดหนุนการไฟฟ้าส่วนภูมิภาคสาขาอำเภอแจ้ห่ม โครงการขยายเขตระบบไฟฟ้าแรงต่ำพร้อมสายดับ และโคมไฟกึ่ง (จากประปาหมู่บ้าน - ลำห้วยแป้น) บ้านแป้นใต้ หมู่ที่ ๖ ตำบลบ้านสา อำเภอแจ้ห่ม จังหวัดลำปาง	แบบ ผ.๐๒	เคหะและชุมชน	๑๕๐,๐๐๐.๐๐
๔	โครงการอุดหนุนการไฟฟ้าส่วนภูมิภาคสาขาอำเภอแจ้ห่ม โครงการขยายเขตระบบไฟฟ้าแรงต่ำพร้อมสายดับและโคมไฟกึ่ง (จากบ้านนางปิ่น ไวสตี - สวนนายสนั่น อินตานันท์) บ้านสบหก หมู่ที่ ๒ ตำบลบ้านสา อำเภอแจ้ห่ม จังหวัดลำปาง	แบบ ผ.๐๒	เคหะและชุมชน	๑๐๐,๐๐๐.๐๐
๕	อุดหนุนการไฟฟ้าส่วนภูมิภาคสาขาอำเภอแจ้ห่ม โครงการขยายเขตระบบไฟฟ้าแรงต่ำ (เข้าบ้านนางเสาร์แก้ว พึงเย็น) บ้านสาพะเหนือ หมู่ที่ ๗ ตำบลบ้านสา อำเภอแจ้ห่ม จังหวัดลำปาง	แบบ ผ.๐๒	เคหะและชุมชน	๕๐,๐๐๐.๐๐
๖	โครงการขยายเขตระบบจำหน่ายไฟฟ้า (ไฟกึ่ง) บ้านสบหก หมู่ที่ ๒ ตำบลบ้านสา อำเภอแจ้ห่ม จังหวัดลำปาง (จากบ้านนางปิ่น ไวสตี - สวนนายสนั่น อินตานันท์) ให้แก่การไฟฟ้าส่วนภูมิภาคสาขาแจ้ห่ม	แบบ ผ.๐๒	เคหะและชุมชน	๑๔๑,๗๙๑.๐๐
๗	โครงการขยายเขตระบบจำหน่ายไฟฟ้า (ไฟกึ่ง) บ้านสาพะ หมู่ที่ ๓ ตำบลบ้านสา อำเภอแจ้ห่ม จังหวัดลำปาง (จากบ้านนายนิพนธ์ ราชภูซังค์ - บ้านนายสิงห์คด เต็มดี) สำหรับอุดหนุนให้แก่การไฟฟ้าส่วนภูมิภาคสาขาแจ้ห่ม	แบบ ผ.๐๒	เคหะและชุมชน	๒๓,๐๘๐.๐๐
๘	โครงการขยายเขตระบบจำหน่ายไฟฟ้า (ไฟกึ่ง) บ้านสา หมู่ที่ ๔ ตำบลบ้านสา อำเภอแจ้ห่ม จังหวัดลำปาง (จากบ้านนางตุ้ม เป็นต้น - สวนนายบุญสม ทิพย์ดี) สำหรับอุดหนุนให้แก่การไฟฟ้าส่วนภูมิภาคสาขาแจ้ห่ม	แบบ ผ.๐๒	เคหะและชุมชน	๒๐๐,๑๑๙.๐๐
๙	โครงการขยายเขตระบบจำหน่ายไฟฟ้า (ไฟกึ่ง) บ้านสามัคคี หมู่ที่ ๕ ตำบลบ้านสา อำเภอแจ้ห่ม จังหวัดลำปาง (จากบ้านนายเสาร์ เมา - อ่างห้วยลา) สำหรับอุดหนุนให้แก่การไฟฟ้าส่วนภูมิภาคสาขาแจ้ห่ม	แบบ ผ.๐๒	เคหะและชุมชน	๘๔,๓๓๗.๐๐
๑๐	โครงการขยายเขตระบบจำหน่ายไฟฟ้า (ไฟกึ่ง) บ้านแป้นใต้ หมู่ที่ ๖ ตำบลบ้านสา อำเภอแจ้ห่ม จังหวัดลำปาง (จากบ้านนายช้อย วิงวอน - บ้านนางบุญจิต เตจ๊ะ) สำหรับอุดหนุนให้แก่การไฟฟ้าส่วนภูมิภาคสาขาแจ้ห่ม	แบบ ผ.๐๒	เคหะและชุมชน	๔๑,๐๔๘.๐๐
๑๑	โครงการขยายเขตระบบจำหน่ายไฟฟ้า (ไฟกึ่ง) บ้านสาพะ หมู่ที่ ๗ ตำบลบ้านสา อำเภอแจ้ห่ม จังหวัดลำปาง (จากขุมประตู่หมู่บ้าน - หัวสะพานข้ามแม่น้ำวังหมู่ที่ ๙) สำหรับอุดหนุนให้แก่การไฟฟ้าส่วนภูมิภาคสาขาแจ้ห่ม	แบบ ผ.๐๒	เคหะและชุมชน	๕๓๔,๑๑๑.๐๐
๑๒	โครงการขยายเขตระบบจำหน่ายไฟฟ้า (ไฟกึ่ง) บ้านแป้น หมู่ที่ ๘ ตำบลบ้านสา อำเภอแจ้ห่ม จังหวัดลำปาง (จากบ้านนางสุจิตรา ปินตา - บ้านนางจันทร์หา ปราศรัย) สำหรับอุดหนุนให้แก่การไฟฟ้าส่วนภูมิภาคสาขาแจ้ห่ม	แบบ ผ.๐๒	เคหะและชุมชน	๔๔,๔๗๖.๐๐
๑๓	โครงการปรับปรุงระบบประปาหมู่บ้าน บ้านสามัคคีเหนือ หมู่ที่ ๑๐ ตำบลบ้านสา อำเภอแจ้ห่ม จังหวัดลำปาง อุดหนุนให้แก่คณะกรรมการหมู่บ้าน หมู่ที่ ๑๐	แบบ ผ.๐๒	เคหะและชุมชน	๒๕๐,๐๐๐.๐๐
๑๔	โครงการขยายเขตระบบจำหน่ายไฟฟ้า (ไฟกึ่ง) บ้านสา หมู่ที่ ๔ ตำบลบ้านสา อำเภอแจ้ห่ม จังหวัดลำปาง (จากบ้านนายอุดม อินตานันท์ - ซอย ๑) สำหรับอุดหนุนให้แก่การไฟฟ้าส่วนภูมิภาคสาขาแจ้ห่ม	แบบ ผ.๐๒	เคหะและชุมชน	๔๘,๙๖๖.๐๐
ยุทธศาสตร์ที่ ๓ ด้านการพัฒนาสังคม/ชุมชนและการรักษาความสงบเรียบร้อย				
แผนงานการศึกษา				
๑๕	อุดหนุนโรงเรียนบ้านแป้นในโครงการส่งเสริมและสนับสนุนให้เด็กทุกคนได้รับประทานอาหารกลางวันอิ่มทุกคน	แบบ ผ.๐๒	การศึกษา	๕๐๐,๐๐๐.๐๐
๑๖	อุดหนุนโรงเรียนบ้านสาพะในโครงการจัดหาอาหารกลางวันให้กับเด็กนักเรียน	แบบ ผ.๐๒	การศึกษา	๓๐๐,๐๐๐.๐๐
๑๗	อุดหนุนโรงเรียนชุมชนบ้านสาในโครงการจัดหาอาหารกลางวันให้กับเด็กนักเรียน	แบบ ผ.๐๒	การศึกษา	๔๕๐,๐๐๐.๐๐

ลำดับ	ชื่อโครงการ	แบบ	แผนงาน-กิจกรรม	งบประมาณตามแผน
๑๘	อุดหนุนโครงการจัดหาเครื่องดนตรีวงดุริยางค์แก่โรงเรียนในตำบลบ้านสา	แบบผ.๐๒	การศึกษา	๓๐๐,๐๐๐.๐๐
๑๙	อุดหนุนโรงเรียนชุมชนบ้านสาในโครงการจัดซื้อเครื่องเสียงสำหรับหอประชุมโรงเรียนชุมชนบ้านสา	แบบผ.๐๒	การศึกษา	๕๐,๐๐๐.๐๐
๒๐	อุดหนุนโรงเรียนชุมชนบ้านสาในโครงการจัดซื้ออุปกรณ์ครุภัณฑ์ชุดเครื่องครัวโรงอาหาร	แบบผ.๐๒	การศึกษา	๕๐,๐๐๐.๐๐
๒๑	อุดหนุนโรงเรียนบ้านแป้นในโครงการปรับปรุงห้องน้ำนักเรียน	แบบผ.๐๒	การศึกษา	๑๐๐,๐๐๐.๐๐
๒๒	อุดหนุนโรงเรียนบ้านแป้นในโครงการต่อเติมที่จอดรถจักรยานนักเรียน	แบบผ.๐๒	การศึกษา	๑๐๐,๐๐๐.๐๐
๒๓	อุดหนุนโรงเรียนบ้านสาแพะในโครงการส่งเสริมอาชีพการเลี้ยงปลาในบ่อดิน	แบบผ.๐๒	การศึกษา	๕๐,๐๐๐.๐๐
๒๔	อุดหนุนโรงเรียนชุมชนบ้านสาในโครงการจัดซื้อหนังสือและครุภัณฑ์แก่ห้องสมุดโรงเรียน	แบบผ.๐๒	การศึกษา	๕๐,๐๐๐.๐๐
๒๕	โครงการติดตั้งหม้อแปลงไฟฟ้าเข้าสู่ศูนย์พัฒนาเด็กเล็กตำบลบ้านสา	แบบผ.๐๒	การศึกษา	๑๕๐,๐๐๐.๐๐
๒๖	จัดอาหารกลางวันให้กับนักเรียน สำหรับสนับสนุนอาหารกลางวันให้แก่โรงเรียนบ้านแป้น	แบบผ.๐๒	การศึกษา	๔๒๘,๐๐๐.๐๐
๒๗	จัดอาหารกลางวันให้กับนักเรียน สำหรับสนับสนุนอาหารกลางวันให้แก่โรงเรียนชุมชนบ้านสา	แบบผ.๐๒	การศึกษา	๓๘๐,๐๐๐.๐๐
๒๘	จัดอาหารกลางวันให้กับนักเรียน สำหรับสนับสนุนอาหารกลางวันให้แก่โรงเรียนบ้านสาแพะ	แบบผ.๐๒	การศึกษา	๑๘๔,๐๐๐.๐๐
๒๙	ปรับปรุงพื้นที่รอบสนามกีฬาบอลเลย์บอล สำหรับอุดหนุนโรงเรียนบ้านแป้น	แบบผ.๐๒	การศึกษา	๖๗,๗๔๐.๐๐
๓๐	โครงการก่อสร้างถนนคอนกรีตเสริมเหล็ก สำหรับอุดหนุนโรงเรียนชุมชนบ้านสา	แบบผ.๐๒	การศึกษา	๗๐,๐๐๐.๐๐
๓๑	ติดตั้งตาข่ายและก่อบนังอาคารอเนกประสงค์ สำหรับอุดหนุนให้แก่โรงเรียนบ้านสาแพะ	แบบผ.๐๒	การศึกษา	๕๓,๐๕๒.๐๐
แผนงานสาธารณสุข				
๓๒	อุดหนุนโรงพยาบาลส่งเสริมสุขภาพตำบลบ้านสาในโครงการจัดซื้ออุปกรณ์ทางการแพทย์	แบบ ผ.๐๒	สาธารณสุข	๑๐๐,๐๐๐.๐๐
๓๓	อุดหนุนโรงพยาบาลส่งเสริมสุขภาพตำบลบ้านสาในโครงการสร้างเสริมและป้องกันโรคไต	แบบผ.๐๒	สาธารณสุข	๑๐,๐๐๐.๐๐
๓๔	อุดหนุนโรงพยาบาลส่งเสริมสุขภาพตำบลบ้านสาในโครงการวิจัยท้องถิ่น	แบบผ.๐๒	สาธารณสุข	๑๐๐,๐๐๐.๐๐
๓๕	อุดหนุนงานพัฒนาชมรม อสม.ตำบลบ้านสาในโครงการส่งเสริมสุขภาพในการออกกำลังกายในชุมชน	แบบผ.๐๒	สาธารณสุข	๑๐๐,๐๐๐.๐๐
๓๖	อุดหนุนงานพัฒนาชมรม อสม.ตำบลบ้านสาในโครงการคัดกรองประชาชน	แบบผ.๐๒	สาธารณสุข	๕๐,๐๐๐.๐๐
๓๗	อุดหนุนโรงพยาบาลส่งเสริมสุขภาพตำบลบ้านสาในโครงการแก้ไขปัญหาเด็กวัยเรียนที่มีภาวะเริ่มอ้วน	แบบผ.๐๒	สาธารณสุข	๑๐,๐๐๐.๐๐
๓๘	อุดหนุนโรงพยาบาลส่งเสริมสุขภาพตำบลบ้านสาในโครงการปรับเปลี่ยนพฤติกรรมสุขภาพของประชาชนกลุ่มเสี่ยง	แบบผ.๐๒	สาธารณสุข	๑๐,๐๐๐.๐๐
๓๙	อุดหนุนโรงพยาบาลส่งเสริมสุขภาพตำบลบ้านสาในโครงการส่งเสริมสุขภาพอนามัยมารดาและเด็ก ลูกรกน้ำหนกดี เด็ก ๐ - ๕ ปี มีพัฒนาการสมวัย	แบบผ.๐๒	สาธารณสุข	๖,๐๐๐.๐๐
๔๐	อุดหนุนโรงพยาบาลส่งเสริมสุขภาพตำบลบ้านสาในโครงการพัฒนาศักยภาพการดูแลตนเองและปรับเปลี่ยนพฤติกรรมผู้ป่วยเรื้อรัง	แบบผ.๐๒	สาธารณสุข	๘,๐๐๐.๐๐
๔๑	อุดหนุนโรงพยาบาลส่งเสริมสุขภาพตำบลบ้านสาในโครงการชุมชนบ้านสายุคใหม่ใส่ใจสุขภาพ	แบบผ.๐๒	สาธารณสุข	๘,๐๐๐.๐๐
๔๒	อุดหนุนงานพัฒนาชมรม อสม.ตำบลบ้านสาในโครงการส่งเสริมเชิดชูเกียรติวันอสม.แห่งชาติ	แบบผ.๐๒	สาธารณสุข	๑๐,๐๐๐.๐๐
๔๓	อุดหนุนงานพัฒนาชมรมอสม.ตำบลบ้านสาในโครงการปรับปรุงซ่อมแซม ศสมช.	แบบผ.๐๒	สาธารณสุข	๑๐๐,๐๐๐.๐๐

ลำดับ	ชื่อโครงการ	แบบ	แผนงาน-กิจกรรม	งบประมาณตามแผน
๔๔	อุดหนุนงานพัฒนาชมรม อสม.ตำบลบ้านสาในโครงการฟื้นฟูสภาพผู้ป่วยในการดูแลที่บ้านโดยอสม.	แบบผ.๐๒	สาธารณสุข	๓๐,๐๐๐.๐๐
๔๕	อุดหนุนงานพัฒนาชมรม อสม.ตำบลบ้านสาในโครงการป้องกันโรคติดต่อในช่วงฤดูกาล/โรคพิษสุนัขบ้า	แบบผ.๐๒	สาธารณสุข	๓๐,๐๐๐.๐๐
๔๖	อุดหนุนอาสาสมัครสาธารณสุขประจำหมู่บ้าน (อสม.) หมู่ที่ ๑ - หมู่ที่ ๑๐ ในโครงการพัฒนางานสาธารณสุขมูลฐานในเขตเทศบาล	แบบผ.๐๒	สาธารณสุข	๗๕,๐๐๐.๐๐
๔๗	อุดหนุนโรงพยาบาลส่งเสริมสุขภาพตำบลบ้านสาในโครงการส่งเสริมสุขภาพผู้สูงอายุ	แบบผ.๐๒	สาธารณสุข	๑๐,๐๐๐.๐๐
๔๘	อุดหนุนโรงพยาบาลส่งเสริมสุขภาพตำบลบ้านสาในโครงการส่งเสริมสุขภาพผู้พิการ/ทุพพลภาพ และด้อยโอกาส	แบบผ.๐๒	สาธารณสุข	๑๐,๐๐๐.๐๐
๔๙	โครงการพระราชดำริด้านสาธารณสุข สำหรับอุดหนุนให้แก่คณะกรรมการหมู่บ้าน หมู่ที่ ๑ - หมู่ที่ ๑๐ ตำบลบ้านสา อำเภอแจ้ห่ม จังหวัดลำปาง	แบบผ.๐๒	สาธารณสุข	๒๐๐,๐๐๐.๐๐
แผนงานสร้างความเข้มแข็งของชุมชน				
๕๐	อุดหนุนศูนย์มตรวจบ้านสาในโครงการจัดซื้อจักรยานสายตรวจพร้อมไฟวิบวบ	แบบผ.๐๒	สร้างความเข้มแข็งของชุมชน	๒๐,๐๐๐.๐๐
๕๑	อุดหนุนที่ทำการปกครองจังหวัดลำปาง/ที่ทำการปกครองอำเภอแจ้ห่มในโครงการป้องกันและแก้ไขปัญหาเสพติด	แบบผ.๐๒	สร้างความเข้มแข็งของชุมชน	๕๐,๐๐๐.๐๐
๕๒	อุดหนุนที่ทำการปกครองอำเภอแจ้ห่มในโครงการอบรมทบทวนลูกเสือชาวบ้านอำเภอแจ้ห่ม	แบบผ.๐๒	สร้างความเข้มแข็งของชุมชน	๑๐,๐๐๐.๐๐
แผนงานการศาสนาวัฒนธรรมและนันทนาการ				
๕๓	อุดหนุนที่ทำการปกครองอำเภอแจ้ห่มในโครงการจัดงานรื่นเริงฤดูหนาวและของดีนครลำปาง	แบบผ.๐๒	การศาสนาวัฒนธรรมและนันทนาการ	๑๐,๐๐๐.๐๐
๕๔	อุดหนุนที่ทำการปกครองอำเภอแจ้ห่มในโครงการจัดงานประเพณีบวงสรวงสักการะเจ้าพ่อพญาคำลือ	แบบผ.๐๒	การศาสนาวัฒนธรรมและนันทนาการ	๓๐,๐๐๐.๐๐
๕๕	อุดหนุนคณะกรรมการหมู่บ้าน หมู่ที่ ๑ -๑๐ ในโครงการจัดงานประเพณีลอยกระทงตำบลบ้านสา	แบบผ.๐๒	การศาสนาวัฒนธรรมและนันทนาการ	๑๐๐,๐๐๐.๐๐
๕๖	อุดหนุนคณะกรรมการหมู่บ้าน หมู่ที่ ๑ -๑๐ ในโครงการจัดงานประเพณีสงกรานต์ตำบลบ้านสา	แบบผ.๐๒	การศาสนาวัฒนธรรมและนันทนาการ	๖๐,๐๐๐.๐๐
๕๗	อุดหนุนที่ทำการปกครองอำเภอแจ้ห่มในโครงการจัดงานในพิธี รัฐพิธี	แบบผ.๐๒	การศาสนาวัฒนธรรมและนันทนาการ	๕,๐๐๐.๐๐
๕๘	อุดหนุนคณะกรรมการหมู่บ้าน หมู่ที่ ๑ -๑๐ ในโครงการแก้ไขปัญหาหมอกควันและไฟป่า	แบบผ.๐๒	การศาสนาวัฒนธรรมและนันทนาการ	๒๐๐,๐๐๐.๐๐

๑.๓.๓ แผนพัฒนาท้องถิ่น พ.ศ.๒๕๖๑ - ๒๕๖๕ ห้วงปี ๒๕๖๒ ตามแบบ ผ.๐๓

ลำดับ	ชื่อโครงการ	แบบ	แผนงาน-กิจกรรม	งบประมาณตามแผน
ยุทธศาสตร์ที่ ๑ การพัฒนาโครงสร้างพื้นฐาน แผนงานเคหะและชุมชน				
๑	โครงการก่อสร้างถนนคอนกรีตเสริมเหล็ก (จากหมู่ที่ ๓ บ้านสาแพะ ตำบลบ้านสา อำเภอแจ้ห่ม จังหวัดลำปาง เชื่อมหมู่ที่ ๕ บ้านไผ่แพะ ตำบลเมืองมาย อำเภอแจ้ห่ม จังหวัดลำปาง	แบบผ.๐๓	เคหะและชุมชน	๑๐,๐๐๐,๐๐๐.๐๐
ยุทธศาสตร์ที่ ๕ การพัฒนาด้านการบริหารและพัฒนาองค์กร แผนงานบริหารงานทั่วไป				
๒	โครงการก่อสร้างอาคารหอประชุม/โรงพลศึกษา และห้องสมุดประชาชน ตำบลบ้านสา	แบบผ.๐๓	บริหารงานทั่วไป	๑,๕๐๐,๐๐๐.๐๐

๑.๓.๔ แผนพัฒนาท้องถิ่น พ.ศ.๒๕๖๑-๒๕๖๕ ห้าปี ๒๕๖๒ ตามแบบ ผ.๐๕

ลำดับ	ชื่อโครงการ	แบบ	แผนงาน-กิจกรรม	งบประมาณตามแผน
ยุทธศาสตร์ที่ ๑ การพัฒนาโครงสร้างพื้นฐาน				
แผนงานเคหะและชุมชน				
๑	โครงการปรับปรุงถนนลาดยางแอสฟัลต์ติกคอนกรีตสายชุมชนลำเภอทอง หมู่ที่ ๕ ตำบลบ้านสา อำเภอแจ้ห่ม จังหวัดลำปาง	แบบ ผ.๐๕	เคหะและชุมชน	๑๐,๐๐๐,๐๐๐.๐๐
๒	โครงการปรับปรุงถนนลาดยางแอสฟัลต์ติกคอนกรีต จากบ้าน นายธงชัย เป็นคุณ หมู่ที่ ๘ - แยกบ้านแป้นโปงชัย หมู่ที่ ๙ ตำบลบ้านสา อำเภอแจ้ห่ม จังหวัดลำปาง	แบบ ผ.๐๕	เคหะและชุมชน	๑,๐๐๐,๐๐๐.๐๐
๓	โครงการปรับปรุงถนนลาดยางแอสฟัลต์ติกคอนกรีต จากบ้านนายเจริญ หน้างาม หมู่ที่ ๙ - แยกบ้านแป้นพัฒนา หมู่ที่ ๘ ตำบลบ้านสา อำเภอแจ้ห่ม จังหวัดลำปาง	แบบ ผ.๐๕	เคหะและชุมชน	๘๐๐,๐๐๐.๐๐
๔	โครงการก่อสร้างระบบประปาหมู่บ้าน บ้านแป้นใต้ หมู่ที่ ๖ ตำบลบ้านสา อำเภอแจ้ห่ม จังหวัดลำปาง	แบบ ผ.๐๕	เคหะและชุมชน	๒,๕๐๐,๐๐๐.๐๐
๕	ปรับปรุงสถานีสูบน้ำ บ้านสา หมู่ที่ ๔ ตำบลบ้านสา อำเภอแจ้ห่ม จังหวัดลำปาง	แบบ ผ.๐๕	เคหะและชุมชน	๕๐๐,๐๐๐.๐๐
๖	ปรับปรุงสถานีสูบน้ำ บ้านแป้นใต้ หมู่ที่ ๖ ตำบลบ้านสา อำเภอแจ้ห่ม จังหวัดลำปาง	แบบ ผ.๐๕	เคหะและชุมชน	๕๐๐,๐๐๐.๐๐
๗	โครงการก่อสร้างอาคารผลิตเชื้อเพลิงแข็ง (RDF) เทศบาลตำบลบ้านสา อำเภอแจ้ห่ม จังหวัดลำปาง	แบบ ผ.๐๕	เคหะและชุมชน	๕๗๔,๐๐๐.๐๐
ยุทธศาสตร์ที่ ๕ การพัฒนาด้านการบริหารและพัฒนาองค์กร				
แผนงานบริหารงานทั่วไป				
๘	โครงการก่อสร้างศาลาที่พักผู้โดยสาร หมู่ที่ ๕ (บริเวณหลัก กม.ที่ ๓๘ + ๘๕๐)	แบบ ผ.๐๕	บริหารงานทั่วไป	๑๕๐,๐๐๐.๐๐
แผนงานการศาสนาวัฒนธรรมและนันทนาการ				
๙	โครงการก่อสร้างสนามกีฬาอนุเคราะห์ เทศบาลตำบลบ้านสา หมู่ที่ ๕ ตำบลบ้านสา อำเภอแจ้ห่ม จังหวัดลำปาง	แบบ ผ.๐๕	การศาสนาวัฒนธรรมและนันทนาการ	๑,๐๐๐,๐๐๐.๐๐

๑.๓.๕ แผนพัฒนาท้องถิ่น พ.ศ.๒๕๖๑-๒๕๖๕ ห้วงปี ๒๕๖๒ ตามแบบ ผ.๐๘

ที่	แผนงาน	ประเภท	เป้าหมาย	งบประมาณ
๑	แผนงานบริหารงานทั่วไป	ครุภัณฑ์ยานพาหนะ และขนส่ง	จัดซื้อรถยนต์โดยสาร ขนาด ๑๒ ที่นั่ง จำนวน ๑ คัน ตามบัญชีราคามาตรฐานครุภัณฑ์ของสำนัก งบประมาณ	๑,๓๐๐,๐๐๐.๐๐
๒	แผนงานบริหารงานทั่วไป	ครุภัณฑ์สำนักงาน	จัดซื้อตู้เอกสารแบบบานเลื่อนกระจก	๒๐,๐๐๐.๐๐
๓	แผนงานบริหารงานทั่วไป	ครุภัณฑ์คอมพิวเตอร์	จัดซื้อเครื่องสำรองไฟ ขนาด ๘๐๐ AV จำนวน ๖ เครื่อง เครื่องละ ๒,๕๐๐ บาท	๑๕,๐๐๐.๐๐
๔	แผนงานบริหารงานทั่วไป	ครุภัณฑ์คอมพิวเตอร์	จัดซื้อเครื่องพิมพ์ จำนวน ๑ เครื่อง	๑๐,๐๐๐.๐๐
๕	แผนงานบริหารงานทั่วไป	ครุภัณฑ์สำนักงาน	เก้าอี้สำนักงาน ระดับปฏิบัติการ-ชำนาญการ จำนวน ๔ ตัว ตัวละ ๓,๘๖๐ บาท	๑๕,๔๔๐.๐๐
๖	แผนงานบริหารงานทั่วไป	ครุภัณฑ์คอมพิวเตอร์	จัดซื้อเครื่องคอมพิวเตอร์ สำหรับงานประมวลผล แบบที่ ๒ (จอภาพขนาดไม่น้อยกว่า ๑๙ นิ้ว) จำนวน ๒ เครื่อง ราคาเครื่องละ ๓๐,๐๐๐ บาท ตามเกณฑ์ราคากลางและคุณลักษณะพื้นฐาน ครุภัณฑ์คอมพิวเตอร์ ประจำปี ๒๕๖๑ ของ กระทรวงเทคโนโลยีสารสนเทศและการสื่อสาร	๖๐,๐๐๐.๐๐
๗	แผนงานบริหารงานทั่วไป	ครุภัณฑ์คอมพิวเตอร์	จัดซื้อเครื่องคอมพิวเตอร์ สำหรับงานประมวล ผล แบบที่ ๒ (จอภาพขนาดไม่น้อยกว่า ๑๙ นิ้ว) จำนวน ๑ เครื่อง เครื่องละ ๓๐,๐๐๐ บาท	๓๐,๐๐๐.๐๐
๘	แผนงานบริหารงานทั่วไป	ครุภัณฑ์คอมพิวเตอร์	จัดซื้อเครื่องสแกนเนอร์ สำหรับงานเก็บเอกสาร ระดับศูนย์บริการ แบบที่ ๑ จำนวน ๑ เครื่อง เครื่องละ ๑๘,๐๐๐ บาท ตามเกณฑ์ราคากลาง และคุณลักษณะพื้นฐานครุภัณฑ์คอมพิวเตอร์ ประจำปี ๒๕๖๑ ของกระทรวงเทคโนโลยี สารสนเทศและการสื่อสาร	๑๘,๐๐๐.๐๐
๙	แผนงานบริหารงานทั่วไป	ครุภัณฑ์สำนักงาน	ตู้เอกสารแบบบานเลื่อนแบบมือผลัก ๖ ตู้	๕๗,๘๐๐.๐๐
๑๐	แผนงานบริหารงานทั่วไป	ครุภัณฑ์คอมพิวเตอร์	จัดซื้อเครื่องพิมพ์แบบฉีดหมึกพร้อมติดตั้งถังหมึก พิมพ์ (Ink Tank Printer) จำนวน ๒ เครื่อง เครื่องละ ๔,๓๐๐ บาท ตามเกณฑ์ราคากลาง และคุณลักษณะพื้นฐานครุภัณฑ์คอมพิวเตอร์ ประจำปี ๒๕๖๑ ของกระทรวงเทคโนโลยี สารสนเทศและการสื่อสาร	๘,๖๐๐.๐๐
๑๑	แผนงานบริหารงานทั่วไป	ครุภัณฑ์สำนักงาน	ตู้เหล็ก แบบ ๔ ล็อก จำนวน ๑ ตู้	๗,๖๐๐.๐๐
๑๒	แผนงานบริหารงานทั่วไป	ครุภัณฑ์ยานพาหนะ และขนส่ง	จัดซื้อรถบรรทุก (ดีเซล) จำนวน ๑ คัน คุณลักษณะพอสั่งเขป ขนาด ๑ ตัน ชนิด ขับเคลื่อน ๔ ล้อ ปริมาตรกระบอกสูบไม่ต่ำกว่า ๒,๔๐๐ cc. หรือกำลังเครื่องยนต์สูงสุดไม่ต่ำกว่า ๑๑๐ กิโลวัตต์ แบบดับเบิลแค็บ - เป็นกระบะ สำเร็จรูป ห้องโดยสารเป็นแบบดับเบิลแค็บ ๔ ประตู เป็นราคารวมเครื่องปรับอากาศ เป็น ราคารวมภาษีสรรพสามิต	๙๕๗,๐๐๐.๐๐
๑๓	แผนงานบริหารงานทั่วไป	ครุภัณฑ์สำนักงาน	โต๊ะทำงาน ระดับปฏิบัติการ - ชำนาญการ จำนวน ๕ ตัว ตัวละ ๔,๕๗๐ บาท	๒๒,๘๕๐.๐๐

ที่	แผนงาน	ประเภท	เป้าหมาย	งบประมาณ
๑๔	แผนงานบริหารงานทั่วไป	ครุภัณฑ์สำนักงาน	เก้าอี้สำนักงาน ระดับปฏิบัติการ - ข้าราชการ จำนวน ๗ ตัว ตัวละ ๓,๘๖๐ บาท	๒๗,๐๒๐.๐๐
๑๕	แผนงานบริหารงานทั่วไป	ครุภัณฑ์คอมพิวเตอร์	จัดซื้อสแกนเนอร์ จำนวน ๓ เครื่อง	๒๖,๐๐๐.๐๐
๑๖	แผนงานบริหารงานทั่วไป	ครุภัณฑ์คอมพิวเตอร์	อุปกรณ์อ่านบัตรแบบอเนกประสงค์ (Smart Aard Reader) จำนวน ๔ เครื่อง	๑,๔๐๐.๐๐
๑๗	แผนงานบริหารงานทั่วไป	ครุภัณฑ์ยานพาหนะ และขนส่ง	จัดซื้อรถจักรยานยนต์ ขนาด ๑๑๐ CC จำนวน ๑ คัน ตามบัญชีราคามาตรฐานครุภัณฑ์ของ สำนักงานงบประมาณ	๓๘,๐๐๐.๐๐
๑๘	แผนงานบริหารงานทั่วไป	ครุภัณฑ์สำนักงาน	จัดซื้อจอภาพ (Monitor) จำนวน ๓ เครื่อง	๑๐,๐๐๐.๐๐
๑๙	แผนงานบริหารงานทั่วไป	ครุภัณฑ์สำนักงาน	จัดซื้อโต๊ะอเนกประสงค์ จำนวน ๒๐ ตัว คุณสมบัติ ตามมาตรฐานผลิตภัณฑ์อุตสาหกรรม (มอก.)	๔๐,๐๐๐.๐๐
๒๐	แผนงานบริหารงานทั่วไป	ครุภัณฑ์สำนักงาน	จัดซื้อตู้เอกสารแบบบานเลื่อนกระจก จำนวน ๒ ตู้ คุณสมบัติตามมาตรฐานผลิตภัณฑ์อุตสาหกรรม (มอก.)	๑๐,๐๐๐.๐๐
๒๑	แผนงานบริหารงานทั่วไป	ครุภัณฑ์คอมพิวเตอร์	จัดซื้อเครื่องคอมพิวเตอร์ จำนวน ๓ เครื่อง ราคา ตามเกณฑ์กลางและคุณลักษณะพื้นฐานครุภัณฑ์ คอมพิวเตอร์กระทรวงเทคโนโลยีสารสนเทศและการสื่อสาร	๔๐,๐๐๐.๐๐
๒๒	แผนงานบริหารงานทั่วไป	ครุภัณฑ์สำนักงาน	โต๊ะทำงาน ระดับปฏิบัติงาน-ชำนาญงาน จำนวน ๑ ตัว ตัวละ ๓,๔๐๐ บาท	๓,๔๐๐.๐๐
๒๓	แผนงานบริหารงานทั่วไป	ครุภัณฑ์สำนักงาน	เก้าอี้สำนักงาน ระดับปฏิบัติงาน-ชำนาญงาน จำนวน ๑ ตัว ตัวละ ๑,๓๙๐ บาท	๑,๓๙๐.๐๐
๒๔	แผนงานบริหารงานทั่วไป	ครุภัณฑ์คอมพิวเตอร์	จัดซื้อเครื่องพิมพ์ จำนวน ๑ เครื่อง	๑๐,๐๐๐.๐๐
๒๕	แผนงานบริหารงานทั่วไป	ครุภัณฑ์คอมพิวเตอร์	จัดซื้อเครื่องพิมพ์เลเซอร์ หรือ LED ขาวดำ จำนวน ๑ เครื่อง	๒,๖๐๐.๐๐
๒๖	แผนงานบริหารงานทั่วไป	ครุภัณฑ์คอมพิวเตอร์	จัดซื้อเครื่องคอมพิวเตอร์พร้อมเครื่องสำรองไฟ จำนวน ๑ ชุด ราคาตามเกณฑ์กลางและ คุณลักษณะพื้นฐาน ครุภัณฑ์คอมพิวเตอร์ กระทรวงเทคโนโลยี สารสนเทศและการสื่อสาร	๔๐,๐๐๐.๐๐
๒๗	แผนงานบริหารงานทั่วไป	ครุภัณฑ์สำนักงาน	จัดซื้อตู้เก็บเอกสารแบบเหล็กทึบ คุณสมบัติตาม มาตรฐานผลิตภัณฑ์อุตสาหกรรม (มอก.)	๒๐,๐๐๐.๐๐
๒๘	แผนงานบริหารงานทั่วไป	ครุภัณฑ์คอมพิวเตอร์	เครื่องพิมพ์ชนิดเลเซอร์/พร้อมสแกนเนอร์ และ ถ่ายเอกสาร (รองรับการถ่าย A๓) (๑๘ หน้า/นาที) จำนวน ๑ เครื่อง ราคาตามเกณฑ์กลางและ คุณลักษณะพื้นฐาน ครุภัณฑ์คอมพิวเตอร์ กระทรวงเทคโนโลยี สารสนเทศและการสื่อสาร	๓๐,๐๐๐.๐๐
๒๙	แผนงานบริหารงานทั่วไป	ครุภัณฑ์ไฟฟ้าและวิทยุ	จัดซื้อโคมไฟฟ้าสาธารณะ (ไฟกิ่ง) ปี ๒๕๖๑ = ๒๐ ชุด ปี ๒๕๖๒ = ๒๐ ชุด ปี ๒๕๖๓ = ๒๐ ชุด ปี ๒๕๖๔ = ๒๐ ชุด	๕๐,๐๐๐.๐๐
๓๐	แผนงานบริหารงานทั่วไป	ครุภัณฑ์คอมพิวเตอร์	เครื่องพิมพ์ชนิดเลเซอร์/ชนิดLEDจำนวน ๑ เครื่อง	๖,๐๐๐.๐๐
๓๑	แผนงานบริหารงานทั่วไป	ครุภัณฑ์คอมพิวเตอร์	จัดซื้อมอเตอร์ (Monitor) ขนาด ๒๐ นิ้ว จำนวน ๔ เครื่อง	๗,๐๐๐.๐๐
๓๒	แผนงานบริหารงานทั่วไป	ครุภัณฑ์คอมพิวเตอร์	จัดซื้อเครื่องพิมพ์ จำนวน ๔ เครื่อง	๓๐,๐๐๐.๐๐

ที่	แผนงาน	ประเภท	เป้าหมาย	งบประมาณ
๓๓	แผนงานบริหารงานทั่วไป	ครุภัณฑ์สำนักงาน	จัดซื้อเครื่องฉายโปรเจกเตอร์พร้อมจอภาพ	๓๕,๐๐๐.๐๐
๓๔	แผนงานการรักษาความสงบภายใน	ครุภัณฑ์การเกษตร	จัดซื้อเครื่องเป่าใบไม้ ขนาดเครื่องยนต์ ๓๓ CC. จำนวน ๕ เครื่อง เครื่องละ ๗,๗๐๐ บาท (ราคาตามท้องตลาด)	๒๓,๑๐๐.๐๐
๓๕	แผนงานการรักษาความสงบภายใน	ครุภัณฑ์ไฟฟ้าและวิทยุ	จัดซื้อไฟกระพริบเตือนทางแยก ระดับพลังแสงอาทิตย์ จำนวน ๔ ชุด ปี ๒๕๖๑ = ๒ ชุด ปี ๒๕๖๒ = ๒ ชุด ปี ๒๕๖๓ = ๒ ชุด ปี ๒๕๖๔ = ๒ ชุด	๖๐,๐๐๐.๐๐
๓๖	แผนงานการรักษาความสงบภายใน	ครุภัณฑ์เครื่องดับเพลิง	จัดซื้อวัสดุครุภัณฑ์สำหรับงานดับเพลิง	๕๐,๐๐๐.๐๐
๓๗	แผนงานการรักษาความสงบภายใน	ครุภัณฑ์อื่น	จัดซื้อวัสดุอุปกรณ์กักภัย เช่น เปลสนาม,เรือกู้ภัย ฯลฯ	๑๐๐,๐๐๐.๐๐
๓๘	แผนงานการรักษาความสงบภายใน	ครุภัณฑ์ยานพาหนะและขนส่ง	จัดซื้อรถจักรยานยนต์ จำนวน ๑ เครื่อง	๒๐,๐๐๐.๐๐
๓๙	แผนงานการรักษาความสงบภายใน	ครุภัณฑ์ยานพาหนะและขนส่ง	จัดซื้อเรือออลูมิเนียม ท้องแบน จำนวน ๑ เครื่อง	๒๕๐,๐๐๐.๐๐
๔๐	แผนงานการรักษาความสงบภายใน	ครุภัณฑ์การเกษตร	เครื่องย่อยกิ่งไม้ จำนวน ๑ เครื่อง (ราคาตามท้องตลาด)	๓๘,๐๐๐.๐๐
๔๑	แผนงานสาธารณสุข	ครุภัณฑ์การเกษตร	จัดซื้อเครื่องพ่นหมอกควัน จำนวน ๒ เครื่อง เครื่องละ ๕๙,๐๐๐ บาท	๕๙,๐๐๐.๐๐
๔๒	แผนงานเคหะและชุมชน	ครุภัณฑ์สำนักงาน	เก้าอี้สำนักงาน ระดับปฏิบัติงาน-ชำนาญงาน จำนวน ๓ ตัว ตัวละ ๑,๓๙๐ บาท	๔,๑๗๐.๐๐
๔๓	แผนงานเคหะและชุมชน	ครุภัณฑ์สำรวจ	จัดซื้อไม้สตาฟฟอลูมิเนียมแบบซีก ยาว ๕ เมตร	๒,๕๐๐.๐๐
๔๔	แผนงานเคหะและชุมชน	ครุภัณฑ์สำนักงาน	โต๊ะทำงาน ระดับปฏิบัติงาน-ชำนาญงาน จำนวน ๓ ตัว ตัวละ ๓,๔๐๐ บาท	๑๐,๒๐๐.๐๐
๔๕	แผนงานเคหะและชุมชน	ครุภัณฑ์สำนักงาน	จัดซื้อตู้เอกสารแบบบานเลื่อนกระจก จำนวน ๓ ชุด ชุดละ ๔,๓๐๐ บาท	๑๒,๙๐๐.๐๐
๔๖	แผนงานเคหะและชุมชน	ครุภัณฑ์ไฟฟ้าและวิทยุ	จัดซื้อโคมไฟฟ้า ขนาด ๓๖ W จำนวน ๔๓ ชุด ชุดละ ๑,๘๐๐ บาท (ราคาตามท้องตลาด)	๗๗,๔๐๐.๐๐
๔๗	แผนงานการเกษตร	ครุภัณฑ์การเกษตร	จัดซื้อเครื่องสูบน้ำพร้อมอุปกรณ์	๕๐๐,๐๐๐.๐๐
๔๘	แผนงานการเกษตร	ครุภัณฑ์การเกษตร	จัดซื้อปั๊มซัมเมอร์ส จำนวน ๑๐ เครื่อง	๓๐๐,๐๐๐.๐๐

๑.๔ โครงการที่ได้รับการอนุมัติงบประมาณในปี ๒๕๖๒

๑.๔.๑ โครงการที่ได้รับการอนุมัติงบประมาณในปี ๒๕๖๒ (แบบ ผ.๐๑)

ที่	ชื่อโครงการ	แบบ	หน่วยงานที่รับผิดชอบ	แหล่งที่มา	งบตามเทศบัญญัติ/นอกงบประมาณ
ยุทธศาสตร์ที่ ๑ การพัฒนาโครงสร้างพื้นฐาน					
๑	โครงการก่อสร้างถนน คสล. หมู่ที่ ๑๐ จุดที่ ๑ บ้านนายชัยพร ไชยวงศ์ – นายตา อินตะป่อง จุดที่ ๒ สามแยกบ้านนายสุรชัย เป็นต้น – บ้านนายดอน สืบจิตต์	แบบ ผ.๐๑	ส่วนโยธา, กองโยธา, กองช่าง สุขาภิบาล, กองประปา, สำนักช่าง, สำนักการช่าง	เทศบัญญัติ	๑๕๕,๐๐๐.๐๐
๒	โครงการปรับปรุง/ซ่อมแซมถนนลูกรังเพื่อส่งสินค้าการเกษตร (ทิศตะวันตกและทิศตะวันออกของแม่น้ำวัง) บ้านสบหก หมู่ที่ ๒ ตำบลบ้านสา อำเภอแจ้ห่ม จังหวัดลำปาง	แบบ ผ.๐๑	ส่วนโยธา, กองโยธา, กองช่าง สุขาภิบาล, กองประปา, สำนักช่าง, สำนักการช่าง	เทศบัญญัติ	๑๔๓,๐๐๐.๐๐
๓	โครงการก่อสร้างถนนคอนกรีตเสริมเหล็ก (จากสวนนายอินทูล อีทะปัญญา – สวนนายอินจันทร์ หนานวล) หมู่ที่ ๑ บ้านแป้น ตำบลบ้านสา อำเภอแจ้ห่ม จังหวัดลำปาง	แบบ ผ.๐๑	ส่วนโยธา, กองโยธา, กองช่าง สุขาภิบาล, กองประปา, สำนักช่าง, สำนักการช่าง	เทศบัญญัติ	๕๐๐,๐๐๐.๐๐
๔	โครงการก่อสร้างขยายไหล่ทาง คสล. (จากถนน ๑๐๓๕ – บ้านนาย มงคล วรณารักษ์) หมู่ที่ ๑ บ้านแป้น ตำบลบ้านสา อำเภอแจ้ห่ม จังหวัดลำปาง	แบบ ผ.๐๑	ส่วนโยธา, กองโยธา, กองช่าง สุขาภิบาล, กองประปา, สำนักช่าง, สำนักการช่าง	เทศบัญญัติ	๑๐๔,๐๐๐.๐๐
๕	โครงการก่อสร้างขยายไหล่ทาง คสล. (จากชุมประตูเข้าหมู่บ้าน – ศูนย์ออมพญา) หมู่ที่ ๒ บ้านสบหก ตำบลบ้านสา อำเภอแจ้ห่ม จังหวัดลำปาง	แบบ ผ.๐๑	ส่วนโยธา, กองโยธา, กองช่าง สุขาภิบาล, กองประปา, สำนักช่าง, สำนักการช่าง	เทศบัญญัติ	๑๖๐,๐๐๐.๐๐
๖	โครงการปรับปรุงรางระบายน้ำและฝาปิดตะแกรงเหล็ก หมู่ที่ ๓ บ้านสาแพะ ตำบลบ้านสา อำเภอแจ้ห่ม จังหวัดลำปาง	แบบ ผ.๐๑	ส่วนโยธา, กองโยธา, กองช่าง สุขาภิบาล, กองประปา, สำนักช่าง, สำนักการช่าง	เทศบัญญัติ	๙๙๘,๐๐๐.๐๐
๗	โครงการปรับปรุงถนน คสล. (รอบวัดสาแพะพนาราม) หมู่ที่ ๓ บ้านสาแพะ ตำบลบ้านสา อำเภอแจ้ห่ม จังหวัดลำปาง	แบบ ผ.๐๑	ส่วนโยธา, กองโยธา, กองช่าง สุขาภิบาล, กองประปา, สำนักช่าง, สำนักการช่าง	เทศบัญญัติ	๗๕๖,๐๐๐.๐๐

ที่	ชื่อโครงการ	แบบ	หน่วยงานที่ รับผิดชอบ	แหล่งที่มา	งบตามเทศ บัญญัติ/นอก งบประมาณ
๘	โครงการก่อสร้างรางระบายน้ำพร้อมฝาปิดตะแกรงเหล็ก (จากบ้าน นายจักรินทร์ กลิ่นทุ่ง – บ้านนายอรุณ ชัยนิพันธ์) หมู่ที่ ๔ บ้านสา ตำบลบ้านสา อำเภอแจ้ห่ม จังหวัดลำปาง	แบบ ผ.๐๑	ส่วนโยธา, กองโยธา, กองช่าง สุขาภิบาล, กองประปา, สำนักช่าง, สำนักการช่าง	เทศบัญญัติ	๔๓๑,๐๐๐.๐๐
๙	โครงการก่อสร้างรางระบายน้ำพร้อมฝาปิดตะแกรงเหล็ก (จากบ้าน นางผัด ทำทาน – บ้านนายรังสรรค์ คำอ้าย) หมู่ที่ ๔ บ้านสา ตำบลบ้านสา อำเภอแจ้ห่ม จังหวัดลำปาง	แบบ ผ.๐๑	ส่วนโยธา, กองโยธา, กองช่าง สุขาภิบาล, กองประปา, สำนักช่าง, สำนักการช่าง	เทศบัญญัติ	๓๕๗,๐๐๐.๐๐
๑๐	โครงการก่อสร้างรางระบายน้ำพร้อมฝาปิดตะแกรงเหล็ก (จากบ้าน นางบัวคำ ตามเดช – บ้านนายสนอง ไวสดี) หมู่ที่ ๔ บ้านสา ตำบลบ้านสา อำเภอแจ้ห่ม จังหวัดลำปาง	แบบ ผ.๐๑	ส่วนโยธา, กองโยธา, กองช่าง สุขาภิบาล, กองประปา, สำนักช่าง, สำนักการช่าง	เทศบัญญัติ	๑๔๖,๐๐๐.๐๐
๑๑	โครงการปรับปรุงถนน คสล. (จาก ถนน ๑๐๓๕ – บริเวณฉาปนสถาน หมู่ที่ ๕) หมู่ที่ ๕ บ้านสามัคคี ตำบลบ้านสา อำเภอแจ้ห่ม จังหวัดลำปาง	แบบ ผ.๐๑	ส่วนโยธา, กองโยธา, กองช่าง สุขาภิบาล, กองประปา, สำนักช่าง, สำนักการช่าง	เทศบัญญัติ	๑๑๑,๐๐๐.๐๐
๑๒	โครงการปรับปรุงถนน คสล. (จากบ้านนายवल งามสม – บริเวณฉาปนสถาน หมู่ที่ ๕) หมู่ที่ ๕ บ้านสามัคคี ตำบลบ้านสา อำเภอแจ้ห่ม จังหวัดลำปาง	แบบ ผ.๐๑	ส่วนโยธา, กองโยธา, กองช่าง สุขาภิบาล, กองประปา, สำนักช่าง, สำนักการช่าง	เทศบัญญัติ	๓๔๙,๐๐๐.๐๐
๑๓	โครงการก่อสร้างถนน คสล. (จากบ้านนายผดุงศักดิ์ ปู่ยา – บ้านนาง ลำดวน หน้างาม) หมู่ที่ ๖ บ้านแป้นใต้ ตำบลบ้านสา อำเภอแจ้ห่ม จังหวัดลำปาง	แบบ ผ.๐๑	ส่วนโยธา, กองโยธา, กองช่าง สุขาภิบาล, กองประปา, สำนักช่าง, สำนักการช่าง	เทศบัญญัติ	๒๓๙,๐๐๐.๐๐
๑๔	โครงการก่อสร้างรางระบายน้ำพร้อมฝาปิดตะแกรงเหล็ก (จากบ้าน นายยุทธ หน้างาม – สวณนายศรีจันทร์ ปู่ยา) หมู่ที่ ๖ บ้านแป้นใต้ ตำบลบ้านสา อำเภอแจ้ห่ม จังหวัดลำปาง	แบบ ผ.๐๑	ส่วนโยธา, กองโยธา, กองช่าง สุขาภิบาล, กองประปา, สำนักช่าง, สำนักการช่าง	เทศบัญญัติ	๖๖๐,๐๐๐.๐๐

ที่	ชื่อโครงการ	แบบ	หน่วยงานที่ รับผิดชอบ	แหล่งที่มา	งบตามเทศ บัญญัติ/นอก งบประมาณ
๑๕	โครงการก่อสร้างฝายปิดตะแกรงเหล็กทรงระบายน้ำ (จากบ้าน นายบุญมี จันทร์ยอด – หน้าบ้านนายผัด บุญเต็ม) หมู่ที่ ๖ บ้านแป้นใต้ ตำบลบ้านสา อำเภอแจ้ห่ม จังหวัดลำปาง	แบบ ผ.๑๑	ส่วนโยธา, กองโยธา, กองช่าง สุขาภิบาล, กองประปา, สำนักช่าง, สำนักการช่าง	เทศบัญญัติ	๒๘๘,๐๐๐.๐๐
๑๖	โครงการก่อสร้างฝายปิดตะแกรงเหล็กทรงระบายน้ำ (จากบ้าน นายสมศักดิ์ ขยันดี – บ้านนายบริหาร วันตัน) หมู่ที่ ๗ บ้านสาแพะเหนือ ตำบลบ้านสา อำเภอแจ้ห่ม จังหวัดลำปาง	แบบ ผ.๑๑	ส่วนโยธา, กองโยธา, กองช่าง สุขาภิบาล, กองประปา, สำนักช่าง, สำนักการช่าง	เทศบัญญัติ	๒๐๙,๐๐๐.๐๐
๑๗	โครงการก่อสร้างฝายปิดตะแกรงเหล็กทรงระบายน้ำ (จากบ้าน นายคลอง อุดจอม – บ้านนายอินคำ ปราณีต) หมู่ที่ ๗ บ้านสาแพะเหนือ ตำบลบ้านสา อำเภอแจ้ห่ม จังหวัดลำปาง	แบบ ผ.๑๑	ส่วนโยธา, กองโยธา, กองช่าง สุขาภิบาล, กองประปา, สำนักช่าง, สำนักการช่าง	เทศบัญญัติ	๔๒๗,๐๐๐.๐๐
๑๘	โครงการก่อสร้างถนน คสล. (จากบ้านนายสุนทร หมายหมั่น – บ้านนายสุวิทย์ กลิ่นฟุ้ง) หมู่ที่ ๗ บ้านสาแพะเหนือ ตำบลบ้านสา อำเภอแจ้ห่ม จังหวัดลำปาง	แบบ ผ.๑๑	ส่วนโยธา, กองโยธา, กองช่าง สุขาภิบาล, กองประปา, สำนักช่าง, สำนักการช่าง	เทศบัญญัติ	๒๘๓,๐๐๐.๐๐
๑๙	โครงการก่อสร้างถนน คสล. (จากบ้านนางสบาย งามสม – บ้าน นายชำนาญ มีตา) หมู่ที่ ๗ บ้านสาแพะเหนือ ตำบลบ้านสา อำเภอแจ้ห่ม จังหวัดลำปาง	แบบ ผ.๑๑	ส่วนโยธา, กองโยธา, กองช่าง สุขาภิบาล, กองประปา, สำนักช่าง, สำนักการช่าง	เทศบัญญัติ	๑๒๙,๐๐๐.๐๐
๒๐	โครงการปรับปรุงถนน คสล. (จากบ้านนางถนอมศรี บุญช่วย – บริเวณฌาปนสถาน หมู่ที่ ๘) หมู่ที่ ๘ บ้านแป้นพัฒนา ตำบลบ้านสา อำเภอแจ้ห่ม จังหวัดลำปาง	แบบ ผ.๑๑	ส่วนโยธา, กองโยธา, กองช่าง สุขาภิบาล, กองประปา, สำนักช่าง, สำนักการช่าง	เทศบัญญัติ	๗๖๕,๐๐๐.๐๐
๒๑	โครงการปรับปรุงถนน คสล. (จากบ้านนายธงชัย เป็นคุณ – สวนนายเกษม หน้างาม) หมู่ที่ ๘ บ้านแป้นพัฒนา ตำบลบ้านสา อำเภอแจ้ห่ม จังหวัดลำปาง	แบบ ผ.๑๑	ส่วนโยธา, กองโยธา, กองช่าง สุขาภิบาล, กองประปา, สำนักช่าง, สำนักการช่าง	เทศบัญญัติ	๓๘๔,๐๐๐.๐๐

ที่	ชื่อโครงการ	แบบ	หน่วยงานที่ รับผิดชอบ	แหล่งที่มา	งบตามเทศ บัญญัติ/นอก งบประมาณ
๒๒	โครงการปรับปรุงถนน คสล. (จากบ้านนายน้อย เมฆอตุส่าห์ – บ้านนายเจริญ ตั้งตัวดี) หมู่ที่ ๙ บ้านแป้นโป่งชัย ตำบลบ้านสา อำเภोज้ำห่ม จังหวัดลำปาง	แบบ ผ.๐๑	ส่วนโยธา, กองโยธา, กองช่าง สุขาภิบาล, กองประปา, สำนักช่าง, สำนักการช่าง	เทศบัญญัติ	๕๐๖,๐๐๐.๐๐
๒๓	โครงการปรับปรุงถนน คสล. (จากบ้านนายเจริญ หน้างาม – บ้านนายสอน นาละออง) หมู่ที่ ๙ บ้านแป้นโป่งชัย ตำบลบ้านสา อำเภोज้ำห่ม จังหวัดลำปาง	แบบ ผ.๐๑	ส่วนโยธา, กองโยธา, กองช่าง สุขาภิบาล, กองประปา, สำนักช่าง, สำนักการช่าง	เทศบัญญัติ	๕๓๑,๐๐๐.๐๐
๒๔	โครงการก่อสร้างตลาดค้าเหมืองคอนกรีต (จากลำห้วยตอง) หมู่ที่ ๒ บ้านสบหก ตำบลบ้านสา อำเภोज้ำห่ม จังหวัดลำปาง	แบบ ผ.๐๑	ส่วนโยธา, กองโยธา, กองช่าง สุขาภิบาล, กองประปา, สำนักช่าง, สำนักการช่าง	เทศบัญญัติ	๘๙,๐๐๐.๐๐
๒๕	โครงการก่อสร้างถนน คสล. เข้าสู่พื้นที่ทำการเกษตร หมู่ที่ ๕ บ้านสามัคคี ตำบลบ้านสา อำเภोज้ำห่ม จังหวัดลำปาง	แบบ ผ.๐๑	ส่วนโยธา, กองโยธา, กองช่าง สุขาภิบาล, กองประปา, สำนักช่าง, สำนักการช่าง	เทศบัญญัติ	๑๓๕,๐๐๐.๐๐
๒๖	โครงการปรับปรุงถนนลูกรัง (จากไร่นางศรีลัย เอื้อแท้ – บ้านนายหย่วน การักษ์) หมู่ที่ ๕ บ้านสามัคคี ตำบลบ้านสา อำเภोज้ำห่ม จังหวัดลำปาง	แบบ ผ.๐๑	ส่วนโยธา, กองโยธา, กองช่าง สุขาภิบาล, กองประปา, สำนักช่าง, สำนักการช่าง	เทศบัญญัติ	๑๔๗,๐๐๐.๐๐
๒๗	โครงการปรับปรุงถนนลูกรัง (จากไร่นางประนอม มาจม – ไร่ นายบุญยง การขยัน) หมู่ที่ ๕ ตำบลบ้านสา อำเภोज้ำห่ม จังหวัดลำปาง	แบบ ผ.๐๑	ส่วนโยธา, กองโยธา, กองช่าง สุขาภิบาล, กองประปา, สำนักช่าง, สำนักการช่าง	เทศบัญญัติ	๑๓๘,๐๐๐.๐๐
๒๘	โครงการก่อสร้างถนนคอนกรีตเสริมเหล็กเข้าสู่พื้นที่ทำการเกษตร หมู่ที่ ๑๐ บ้านสามัคคีเหนือ ตำบลบ้านสา อำเภोज้ำห่ม จังหวัดลำปาง	แบบ ผ.๐๑	ส่วนโยธา, กองโยธา, กองช่าง สุขาภิบาล, กองประปา, สำนักช่าง, สำนักการช่าง	เทศบัญญัติ	๘๔๖,๐๐๐.๐๐

ที่	ชื่อโครงการ	แบบ	หน่วยงานที่รับผิดชอบ	แหล่งที่มา	งบตามเทศบัญญัติ/นอกงบประมาณ
๒๙	โครงการก่อสร้างศาลาพร้อมห้องน้ำบริเวณฌาปนสถาน หมู่ที่ ๒ ตำบลบ้านสา อำเภอแจ้ห่ม จังหวัดลำปาง	แบบ ผ.๐๑	ส่วนโยธา, กองโยธา, กองช่าง สุขาภิบาล, กองประปา, สำนักช่าง, สำนักการช่าง	เทศบัญญัติ	๖๕๕,๐๐๐.๐๐
๓๐	โครงการก่อสร้างถนนคอนกรีตเสริมเหล็ก (จากไร่ นายเสาร์ เสมา – พื้นที่ทำการเกษตร) หมู่ที่ ๕ บ้านสามัคคี ตำบลบ้านสา อำเภอแจ้ห่ม จังหวัดลำปาง	แบบ ผ.๐๑	ส่วนโยธา, กองโยธา, กองช่าง สุขาภิบาล, กองประปา, สำนักช่าง, สำนักการช่าง	เทศบัญญัติ	๒๒๕,๐๐๐.๐๐
๓๑	โครงการก่อสร้างรางระบายน้ำพร้อมฝาปิดตะแกรงเหล็ก (จากบ้าน ด.ต.สังวาล ภัคดี – สามแยกสวนนางมาลี ไซยบาง) หมู่ที่ ๑๐ บ้านสามัคคีเหนือ ตำบลบ้านสา อำเภอแจ้ห่ม จังหวัดลำปาง	แบบ ผ.๐๑	ส่วนโยธา, กองโยธา, กองช่าง สุขาภิบาล, กองประปา, สำนักช่าง, สำนักการช่าง	เทศบัญญัติ	๒๒๕,๐๐๐.๐๐
๓๒	โครงการขุดลอกสระเก็บน้ำห้วยตอง หมู่ที่ ๒ ตำบลบ้านสา อำเภอแจ้ห่ม จังหวัดลำปาง	แบบ ผ.๐๑	ส่วนโยธา, กองโยธา, กองช่าง สุขาภิบาล, กองประปา, สำนักช่าง, สำนักการช่าง	เทศบัญญัติ	๒๒๕,๐๐๐.๐๐
๓๓	โครงการก่อสร้างถนนคอนกรีตเสริมเหล็ก (จากบ้านนายบุญเรือง มีเลข – พื้นที่ทำการเกษตร) หมู่ที่ ๗ บ้านสาแพะเหนือ ตำบลบ้านสา อำเภอแจ้ห่ม จังหวัดลำปาง	แบบ ผ.๐๑	ส่วนโยธา, กองโยธา, กองช่าง สุขาภิบาล, กองประปา, สำนักช่าง, สำนักการช่าง	เทศบัญญัติ	๔๙๐,๐๐๐.๐๐
ยุทธศาสตร์ที่ ๒ ด้านการพัฒนาด้านการอนุรักษ์ทรัพยากรธรรมชาติและสิ่งแวดล้อม					
๓๔	โครงการบริหารจัดการศูนย์จัดการวัสดุไม่ใช้แล้วเทศบาลตำบลบ้านสา	แบบ ผ.๐๑	ส.บ.จ., ส.เทศบาล, ส.อบต.	เทศบัญญัติ	๑๐๐,๐๐๐.๐๐
๓๕	โครงการ รักษาน้ำ รักษาป่า รักษาแผ่นดิน	แบบ ผ.๐๑	ส.บ.จ., ส.เทศบาล, ส.อบต.	เทศบัญญัติ	๕๐,๐๐๐.๐๐
๓๖	โครงการส่งเสริมจิตสำนึกและความตระหนักในการประหยัดพลังงาน และการจัดการทรัพยากรธรรมชาติและสิ่งแวดล้อม	แบบ ผ.๐๑	ส.บ.จ., ส.เทศบาล, ส.อบต.	เทศบัญญัติ	๑๒๐,๐๐๐.๐๐
๓๗	โครงการชุมชนปลอดภัยอันตราย	แบบ ผ.๐๑	ส.บ.จ., ส.เทศบาล, ส.อบต.	เทศบัญญัติ	๒๐,๐๐๐.๐๐
๓๘	โครงการส่งเสริมการใช้ปุ๋ยหมักอินทรีย์จากขยะเปียกในชุมชน	แบบ ผ.๐๑	ส.บ.จ., ส.เทศบาล, ส.อบต.	เทศบัญญัติ	๑๐,๐๐๐.๐๐

ที่	ชื่อโครงการ	แบบ	หน่วยงานที่รับผิดชอบ	แหล่งที่มา	งบตามเทศบัญญัติ/นอกงบประมาณ
ยุทธศาสตร์ที่ ๓ ด้านการพัฒนาสังคม/ชุมชน และการรักษาความสงบเรียบร้อย					
๓๙	โครงการป้องกันแก้ไขปัญหามอกควันและไฟฟ้า ตำบลบ้านสา	แบบ ผ.๐๑	สป.อบจ., สป.เทศบาล, สป.อบต.	เทศบัญญัติ	๕,๐๐๐.๐๐
๔๐	โครงการป้องกันและลดอุบัติเหตุทางถนนในช่วงเทศกาลสำคัญของตำบลบ้านสา	แบบ ผ.๐๑	สป.อบจ., สป.เทศบาล, สป.อบต.	เทศบัญญัติ	๒๐,๐๐๐.๐๐
๔๑	โครงการฝึกซ้อมแผนในพื้นที่เสี่ยงอุทกภัย วาตภัย และดินโคลนถล่ม	แบบ ผ.๐๑	สป.อบจ., สป.เทศบาล, สป.อบต.	เทศบัญญัติ	๕,๐๐๐.๐๐
๔๒	โครงการอาหารเสริม (นม) ให้แก่นักเรียนระดับ อนุบาล - ป.๖ ให้แก่เด็กนักเรียนในตำบลบ้านสา	แบบ ผ.๐๑	สป.อบจ., สป.เทศบาล, สป.อบต.	เทศบัญญัติ	๕๑๕,๘๔๐.๐๐
๔๓	โครงการอาหารเสริม (นม) ศูนย์พัฒนาเด็กเล็กตำบลบ้านสา	แบบ ผ.๐๑	สป.อบจ., สป.เทศบาล, สป.อบต.	เทศบัญญัติ	๑๖๖,๔๐๐.๐๐
๔๔	โครงการสนับสนุนค่าใช้จ่ายการบริหารสถานศึกษา เพื่อจ่ายเป็นค่าจัดการเรียนการสอนรายหัวของศูนย์พัฒนาเด็กเล็กตำบลบ้านสา	แบบ ผ.๐๑	สป.อบจ., สป.เทศบาล, สป.อบต.	เทศบัญญัติ	๑๑๓,๓๐๐.๐๐
๔๕	โครงการจัดงานประเพณีเจ้าพ่อพญาคำลือตำบลบ้านสา	แบบ ผ.๐๑	สป.อบจ., สป.เทศบาล, สป.อบต.	เทศบัญญัติ	๔๐,๐๐๐.๐๐
๔๖	โครงการลานวัฒนธรรมตำบลบ้านสา	แบบ ผ.๐๑	สป.อบจ., สป.เทศบาล, สป.อบต.	เทศบัญญัติ	๓๕,๐๐๐.๐๐
๔๗	โครงการป้องกันและควบคุมโรคไข้เลือดออก ตำบลบ้านสา	แบบ ผ.๐๑	สป.อบจ., สป.เทศบาล, สป.อบต.	เทศบัญญัติ	๑๕๐,๐๐๐.๐๐
๔๘	โครงการป้องกันและแก้ไขปัญหายาเสพติดใน ตำบลบ้านสา	แบบ ผ.๐๑	สป.อบจ., สป.เทศบาล, สป.อบต.	เทศบัญญัติ	๖๐,๐๐๐.๐๐
๔๙	โครงการศึกษาเพื่อต่อต้านการใช้ยาเสพติดในเด็กนักเรียน	แบบ ผ.๐๑	สป.อบจ., สป.เทศบาล, สป.อบต.	เทศบัญญัติ	๒๔,๐๐๐.๐๐
๕๐	โครงการสงเคราะห์เบี้ยยังชีพผู้พิการ	แบบ ผ.๐๑	สป.อบจ., สป.เทศบาล, สป.อบต.	เทศบัญญัติ	๒,๙๗๖,๐๐๐.๐๐
๕๑	โครงการสงเคราะห์เบี้ยยังชีพผู้สูงอายุ	แบบ ผ.๐๑	สป.อบจ., สป.เทศบาล, สป.อบต.	เทศบัญญัติ	๙,๐๑๙,๙๐๐.๐๐
๕๒	โครงการสงเคราะห์เบี้ยยังชีพผู้ป่วยเอดส์	แบบ ผ.๐๑	สป.อบจ., สป.เทศบาล, สป.อบต.	เทศบัญญัติ	๖๐,๐๐๐.๐๐
๕๓	โครงการค่ายสัมพันธ์ใจพี่น้อง	แบบ ผ.๐๑	สป.อบจ., สป.เทศบาล, สป.อบต.	เทศบัญญัติ	๓๕,๐๐๐.๐๐
๕๔	โครงการอบรมเพิ่มความรู้ด้านการป้องกันและปราบปรามการค้ามนุษย์	แบบ ผ.๐๑	สป.อบจ., สป.เทศบาล, สป.อบต.	เทศบัญญัติ	๕,๐๐๐.๐๐

ที่	ชื่อโครงการ	แบบ	หน่วยงานที่รับผิดชอบ	แหล่งที่มา	งบตามเทศบัญญัติ/นอกงบประมาณ
๕๕	โครงการก่อสร้างฌาปนสถาน (เมรุ) หมู่ที่ ๕ บ้านสามัคคี ตำบลบ้านสา อำเภอแจ้ห่ม จังหวัดลำปาง	แบบ ผ.๐๑	ส่วนโยธา, กองโยธา, กองช่าง สุขาภิบาล, กองประปา, สำนักช่าง, สำนักการช่าง	เทศบัญญัติ	๔๕๐,๐๐๐.๐๐
๕๖	โครงการฝึกอบรมทบทวนอาสาสมัครป้องกันภัยฝ่ายพลเรือน	แบบ ผ.๐๑	สป.อบจ., สป.เทศบาล, สป.อบต.	เทศบัญญัติ	๔๕,๐๐๐.๐๐
๕๗	โครงการฝึกอบรมเพิ่มศักยภาพด้านการป้องกันและบรรเทาสาธารณภัย	แบบ ผ.๐๑	สป.อบจ., สป.เทศบาล, สป.อบต.	เทศบัญญัติ	๒๐,๐๐๐.๐๐
๕๘	โครงการจัดการเลือกตั้งสมาชิกสภาเทศบาลและผู้บริหารเทศบาล ตำบลบ้านสา	แบบ ผ.๐๑	สป.อบจ., สป.เทศบาล, สป.อบต.	เทศบัญญัติ	๕๐,๐๐๐.๐๐
๕๙	โครงการต่อเติมอาคารอเนกประสงค์ประจำหมู่บ้าน หมู่ที่ ๑ บ้านแป้น ตำบลบ้านสา อำเภอแจ้ห่ม จังหวัดลำปาง	แบบ ผ.๐๑	ส่วนโยธา, กองโยธา, กองช่าง สุขาภิบาล, กองประปา, สำนักช่าง, สำนักการช่าง	เทศบัญญัติ	๕๙๕,๐๐๐.๐๐
๖๐	โครงการสนับสนุนค่าใช้จ่ายการบริหารสถานศึกษาเป็นค่าใช้จ่ายในการจัดการศึกษาสำหรับศูนย์พัฒนาเด็กเล็ก (ศพด.)	แบบ ผ.๐๑	สป.อบจ., สป.เทศบาล, สป.อบต.	เทศบัญญัติ	๓๐,๕๑๐.๐๐
๖๑	โครงการสนับสนุนค่าใช้จ่ายการบริหารสถานศึกษาเป็นค่าสนับสนุนอาหารกลางวันให้แก่ศูนย์พัฒนาเด็กเล็ก (ศพด.)	แบบ ผ.๐๑	สป.อบจ., สป.เทศบาล, สป.อบต.	เทศบัญญัติ	๓๙๒,๐๐๐.๐๐
๖๒	โครงการฝึกอบรมการจัดทำและพัฒนาหลักสูตรสถานศึกษา ศูนย์พัฒนาเด็กเล็ก	แบบ ผ.๐๑	สป.อบจ., สป.เทศบาล, สป.อบต.	เทศบัญญัติ	๑๒,๐๐๐.๐๐
๖๓	โครงการฝึกอบรมการจัดทำแผนพัฒนาการศึกษาศูนย์พัฒนาเด็กเล็ก	แบบ ผ.๐๑	สป.อบจ., สป.เทศบาล, สป.อบต.	เทศบัญญัติ	๑๒,๐๐๐.๐๐
๖๔	โครงการฝึกอบรมและศึกษาดูงาน เพื่อพัฒนาศักยภาพของศูนย์เด็กเล็ก	แบบ ผ.๐๑	สป.อบจ., สป.เทศบาล, สป.อบต.	เทศบัญญัติ	๕๐,๐๐๐.๐๐
๖๕	โครงการจัดงานวันเด็กแห่งชาติ	แบบ ผ.๐๑	สป.อบจ., สป.เทศบาล, สป.อบต.	เทศบัญญัติ	๓๕,๐๐๐.๐๐
๖๖	โครงการจัดงานประเพณีสงกรานต์	แบบ ผ.๐๑	สป.อบจ., สป.เทศบาล, สป.อบต.	เทศบัญญัติ	๔๐,๐๐๐.๐๐
๖๗	โครงการจัดงานประเพณีลอยกระทงตำบลบ้านสา	แบบ ผ.๐๑	สป.อบจ., สป.เทศบาล, สป.อบต.	เทศบัญญัติ	๕๗,๐๐๐.๐๐
๖๘	โครงการสืบสานประเพณีวันเข้าพรรษา	แบบ ผ.๐๑	สป.อบจ., สป.เทศบาล, สป.อบต.	เทศบัญญัติ	๓๐,๐๐๐.๐๐

ที่	ชื่อโครงการ	แบบ	หน่วยงานที่รับผิดชอบ	แหล่งที่มา	งบตามเทศบัญญัติ/นอกงบประมาณ
๖๙	โครงการป้องกันและควบคุมโรคพิษสุนัขบ้า โครงการสัตว์ปลอดโรค คนปลอดภัย จากโรคพิษสุนัขบ้า ตามปณิธานศาสตราจารย์ ดร.สมเด็จพะเจ้าฟ้าจุฬาภรณวลัยลักษณ์อัครราชกุมารี	แบบ ผ.๐๑	สป.อบจ., สป.เทศบาล, สป.อบต.	เทศบัญญัติ	๓๓,๐๐๐.๐๐
๗๐	โครงการสำรวจข้อมูลจำนวนสัตว์และขึ้นทะเบียนสัตว์ตามโครงการ สัตว์ปลอดโรค คนปลอดภัยจากโรคพิษสุนัขบ้า ตามปณิธาน ศาสตราจารย์ ดร.สมเด็จพะเจ้าฟ้าจุฬาภรณวลัยลักษณ์อัครราช- กุมารี	แบบ ผ.๐๑	สป.อบจ., สป.เทศบาล, สป.อบต.	เทศบัญญัติ	๖,๖๐๐.๐๐
๗๑	โครงการจัดกิจกรรมให้กับสมาชิกผู้สูงอายุตำบลบ้านสา	แบบ ผ.๐๑	สป.อบจ., สป.เทศบาล, สป.อบต.	เทศบัญญัติ	๒๐,๐๐๐.๐๐
๗๒	โครงการจัดการแข่งขันกีฬาชุมชนสามัคคี	แบบ ผ.๐๑	สป.อบจ., สป.เทศบาล, สป.อบต.	เทศบัญญัติ	๒๓๐,๐๐๐.๐๐
ยุทธศาสตร์ที่ ๔ การพัฒนาด้านเศรษฐกิจ					
๗๓	โครงการส่งเสริมด้านเศรษฐกิจพอเพียงตำบลบ้านสา	แบบ ผ.๐๑	สป.อบจ., สป.เทศบาล, สป.อบต.	เทศบัญญัติ	๑๐,๐๐๐.๐๐
๗๔	โครงการสนับสนุนการดำเนินงานภารกิจของ ศูนย์บริการและ ถ่ายทอดเทคโนโลยีการเกษตร ประจำตำบลบ้านสา	แบบ ผ.๐๑	สป.อบจ., สป.เทศบาล, สป.อบต.	เทศบัญญัติ	๓๐,๐๐๐.๐๐
๗๕	โครงการพัฒนาศักยภาพผู้นำด้านเกษตรกรรมตามแนวทางเศรษฐกิจ พอเพียง	แบบ ผ.๐๑	สป.อบจ., สป.เทศบาล, สป.อบต.	เทศบัญญัติ	๓๐,๐๐๐.๐๐
๗๖	โครงการส่งเสริมอาชีพการทำปลาแห้งและแหนบปลาแห้ง หมู่ที่ ๒ บ้านสบหก ตำบลบ้านสา อำเภอแจ้ห่ม จังหวัดลำปาง	แบบ ผ.๐๑	สป.อบจ., สป.เทศบาล, สป.อบต.	เทศบัญญัติ	๒๐,๐๐๐.๐๐
๗๗	โครงการส่งเสริมการปลูกผักกางมุ้ง หมู่ที่ ๙ บ้านแป้นโป่งชัย ตำบลบ้านสา อำเภอแจ้ห่ม จังหวัดลำปาง	แบบ ผ.๐๑	สป.อบจ., สป.เทศบาล, สป.อบต.	เทศบัญญัติ	๒๐,๐๐๐.๐๐
๗๘	โครงการส่งเสริมอาชีพจักสาน หมู่ที่ ๙ บ้านแป้นโป่งชัย ตำบลบ้านสา อำเภอแจ้ห่ม จังหวัดลำปาง	แบบ ผ.๐๑	สป.อบจ., สป.เทศบาล, สป.อบต.	เทศบัญญัติ	๒๐,๐๐๐.๐๐
๗๙	โครงการปรับปรุงภูมิทัศน์บริเวณพื้นที่ หมู่ที่ ๕ บ้านสามัคคี ตำบลบ้านสา อำเภอแจ้ห่ม จังหวัดลำปาง	แบบ ผ.๐๑	ส่วนโยธา, กองโยธา, กองช่าง สุขาภิบาล, กองประปา, สำนักช่าง, สำนักการช่าง	เทศบัญญัติ	๑๐๐,๐๐๐.๐๐
ยุทธศาสตร์ที่ ๕ การพัฒนาด้านการบริหารและพัฒนาองค์กร					
๘๐	โครงการศึกษาดูงานนอกสถานที่	แบบ ผ.๐๑	สป.อบจ., สป.เทศบาล, สป.อบต.	เทศบัญญัติ	๔๐๐,๐๐๐.๐๐
๘๑	โครงการอบรมด้านคุณธรรม จริยธรรม ให้แก่บุคลากรในตำบล บ้านสา	แบบ ผ.๐๑	สป.อบจ., สป.เทศบาล, สป.อบต.	เทศบัญญัติ	๖,๐๐๐.๐๐

ที่	ชื่อโครงการ	แบบ	หน่วยงานที่ รับผิดชอบ	แหล่งที่มา	งบตามเทศ บัญญัติ/นอก งบประมาณ
๘๒	โครงการพัฒนาเพื่อเพิ่มประสิทธิภาพการปฏิบัติงานให้แก่พนักงานเทศบาลตำบลบ้านสา	แบบ ผ.๐๑	สป.อบจ., สป.เทศบาล, สป.อบต.	เทศบัญญัติ	๑๕,๐๐๐.๐๐
๘๓	โครงการอบรมเพิ่มประสิทธิภาพเกี่ยวกับพระราชบัญญัติข้อมูลข่าวสาร พ.ศ.๒๕๔๐	แบบ ผ.๐๑	สป.อบจ., สป.เทศบาล, สป.อบต.	เทศบัญญัติ	๕,๐๐๐.๐๐
๘๔	โครงการจัดงานวันเทศบาล	แบบ ผ.๐๑	สป.อบจ., สป.เทศบาล, สป.อบต.	เทศบัญญัติ	๑๐,๐๐๐.๐๐
๘๕	โครงการจัดเทศกาลท่องเที่ยวดอยฟ้าแกมตำบลบ้านสา	แบบ ผ.๐๑	สป.อบจ., สป.เทศบาล, สป.อบต.	เทศบัญญัติ	๓๐,๐๐๐.๐๐
๘๖	ก่อสร้างโรงจอดรถบริเวณสำนักงานเทศบาลตำบลบ้านสา	แบบ ผ.๐๑	ส่วนโยธา, กองโยธา, กองช่าง สุขาภิบาล, กองประปา, สำนักช่าง, สำนักการช่าง	เทศบัญญัติ	๑๘๗,๐๐๐.๐๐
๘๗	ก่อสร้างผนังป้องกันตลิ่งบริเวณสำนักงานเทศบาลตำบลบ้านสา	แบบ ผ.๐๑	ส่วนโยธา, กองโยธา, กองช่าง สุขาภิบาล, กองประปา, สำนักช่าง, สำนักการช่าง	เทศบัญญัติ	๒๖๑,๐๐๐.๐๐
๘๘	ก่อสร้างห้องน้ำศูนย์พัฒนาเด็กเล็กเทศบาลตำบลบ้านสา	แบบ ผ.๐๑	ส่วน สาธารณสุข และ สิ่งแวดล้อม, กอง สาธารณสุข, กองส่งเสริม คุณภาพชีวิต, กองการแพทย์, สำนัก สาธารณสุข	เทศบัญญัติ	๑๕๐,๐๐๐.๐๐

๑.๔.๒ โครงการที่ได้รับการอนุมัติงบประมาณในปี ๒๕๖๒ (แบบ ผ.๐๒)

ที่	ชื่อโครงการ	แบบ	หน่วยงานที่รับผิดชอบ	แหล่งที่มา	งบตามเทศบัญญัติ/นอกงบประมาณ
ยุทธศาสตร์ที่ ๑ การพัฒนาโครงสร้างพื้นฐาน					
๑	ขยายเขตระบบจำหน่ายไฟฟ้า (ไฟกิ่ง) หมู่ที่ ๒ บ้านสบหก ตำบลบ้านสา อำเภอแจ้ห่ม จังหวัดลำปาง (จากบ้านนางปิ่น ไวสดี - สวนนายสนั่น อินตานันท์) สำหรับอุดหนุนให้แก่อการไฟฟ้าส่วนภูมิภาคสาขาแจ้ห่ม	แบบ ผ.๐๒	สป.อบจ., สป.เทศบาล, สป.อบต.	เทศบัญญัติ	๑๔๑,๗๙๑.๐๐
๒	ขยายเขตระบบจำหน่ายไฟฟ้า (ไฟกิ่ง) หมู่ที่ ๓ บ้านสาแพะ ตำบลบ้านสา อำเภอแจ้ห่ม จังหวัดลำปาง (จากบ้านนายนิพนธ์ ราชภูซงค์ - บ้านนายสิงห์ดัด แต้มดี) สำหรับอุดหนุนให้แก่อการไฟฟ้าส่วนภูมิภาคสาขาแจ้ห่ม	แบบ ผ.๐๒	สป.อบจ., สป.เทศบาล, สป.อบต.	เทศบัญญัติ	๒๓,๐๘๐.๐๐
๓	ขยายเขตระบบจำหน่ายไฟฟ้า (ไฟกิ่ง) หมู่ที่ ๔ บ้านสา ตำบลบ้านสา อำเภอแจ้ห่ม จังหวัดลำปาง (จากบ้านนางต๋ม เป็นตัน - สวนนายบุญสม ทิพย์ดี) สำหรับอุดหนุนให้แก่อการไฟฟ้าส่วนภูมิภาคสาขาแจ้ห่ม	แบบ ผ.๐๒	สป.อบจ., สป.เทศบาล, สป.อบต.	เทศบัญญัติ	๒๐๐,๑๑๙.๐๐
๔	ขยายเขตระบบจำหน่ายไฟฟ้า (ไฟกิ่ง) หมู่ที่ ๕ บ้านสามัคคี ตำบลบ้านสา อำเภอแจ้ห่ม จังหวัดลำปาง (จากบ้านนายเสาร์ เชมมา - อ่างห้วยลา) สำหรับอุดหนุนให้แก่อการไฟฟ้าส่วนภูมิภาคสาขาแจ้ห่ม	แบบ ผ.๐๒	สป.อบจ., สป.เทศบาล, สป.อบต.	เทศบัญญัติ	๘๔,๓๓๗.๐๐
๕	ขยายเขตระบบจำหน่ายไฟฟ้า (ไฟกิ่ง) หมู่ที่ ๖ บ้านแป้นใต้ ตำบลบ้านสา อำเภอแจ้ห่ม จังหวัดลำปาง (จากบ้านนายช้อย วิงวอน - บ้านนางบุญจิต เตชะ) อุดหนุนให้แก่อการไฟฟ้าส่วนภูมิภาคสาขาแจ้ห่ม	แบบ ผ.๐๒	สป.อบจ., สป.เทศบาล, สป.อบต.	เทศบัญญัติ	๔๑,๐๔๘.๐๐
๖	ขยายเขตระบบจำหน่ายไฟฟ้า (ไฟกิ่ง) หมู่ที่ ๗ บ้านสาแพะเหนือ ตำบลบ้านสา อำเภอแจ้ห่ม จังหวัดลำปาง (จากซุ้มประตูหมู่บ้าน - หัวสะพานข้ามแม่น้ำวัง หมู่ที่ ๙) อุดหนุนให้แก่อการไฟฟ้าส่วนภูมิภาคสาขาแจ้ห่ม	แบบ ผ.๐๒	สป.อบจ., สป.เทศบาล, สป.อบต.	เทศบัญญัติ	๕๓๔,๑๑๑.๐๐
๗	ขยายเขตระบบจำหน่ายไฟฟ้า (ไฟกิ่ง) หมู่ที่ ๘ บ้านแป้นพัฒนา ตำบลบ้านสา อำเภอแจ้ห่ม จังหวัดลำปาง (จากบ้านนางสุจิตรา ปินตา - บ้านนางจันทร์หา ปราศรัย) อุดหนุนให้แก่อการไฟฟ้าส่วนภูมิภาคสาขาแจ้ห่ม	แบบ ผ.๐๒	สป.อบจ., สป.เทศบาล, สป.อบต.	เทศบัญญัติ	๔๔,๔๗๖.๐๐
๘	ปรับปรุงระบบประปาหมู่บ้าน หมู่ที่ ๑๐ บ้านสามัคคีเหนือ ตำบลบ้านสา อำเภอแจ้ห่ม จังหวัดลำปาง	แบบ ผ.๐๒	สป.อบจ., สป.เทศบาล, สป.อบต.	เทศบัญญัติ	๑๙๓,๐๐๐.๐๐
๙	ขยายเขตระบบจำหน่ายไฟฟ้า (ไฟกิ่ง) หมู่ที่ ๔ บ้านสา ตำบลบ้านสา อำเภอแจ้ห่ม จังหวัดลำปาง (จากบ้านนายอุดม อินตานันท์ - ซอย ๑) อุดหนุนให้แก่อการไฟฟ้าส่วนภูมิภาคสาขาแจ้ห่ม	แบบ ผ.๐๒	ส่วนโยธา, กองโยธา, กองช่าง สุขาภิบาล, กองประปา, สำนักช่าง, สำนักการช่าง	เทศบัญญัติ	๔๘,๙๖๖.๐๐
ยุทธศาสตร์ที่ ๓ ด้านการพัฒนาสังคม/ชุมชน และการรักษาความสงบเรียบร้อย					
๑๐	อุดหนุนโรงเรียนบ้านแป้นในโครงการส่งเสริม และสนับสนุนให้เด็กทุกคนได้รับประทานอาหารกลางวันอิ่มทุกคน	แบบ ผ.๐๒	สป.อบจ., สป.เทศบาล, สป.อบต.	เทศบัญญัติ	๔๒๘,๐๐๐.๐๐
๑๑	อุดหนุนโรงเรียนชุมชนบ้านสาในโครงการจัดหาอาหารกลางวันให้กับเด็กนักเรียน	แบบ ผ.๐๒	สป.อบจ., สป.เทศบาล, สป.อบต.	เทศบัญญัติ	๓๘๐,๐๐๐.๐๐
๑๒	อุดหนุนที่ทำการปกครองอำเภอแจ้ห่มในโครงการจัดงานวันเรืงฤดูหนาว และของดีนครลำปาง	แบบ ผ.๐๒	สป.อบจ., สป.เทศบาล, สป.อบต.	เทศบัญญัติ	๑๐,๐๐๐.๐๐

ที่	ชื่อโครงการ	แบบ	หน่วยงานที่รับผิดชอบ	แหล่งที่มา	งบตามเทศบัญญัติ/นอกงบประมาณ
๑๓	อุดหนุนที่ทำการปกครองอำเภอแจ้ห่มในโครงการจัดงานประเพณีบวงสรวงสักการะเจ้าพ่อพญาคำลือ	แบบ ผ.๐๒	สป.อบจ., สป.เทศบาล, สป.อบต.	เทศบัญญัติ	๓๐,๐๐๐.๐๐
๑๔	อุดหนุนคณะกรรมการหมู่บ้าน หมู่ที่ ๑-๑๐ ในโครงการจัดงานประเพณีลอยกระทงตำบลบ้านสา	แบบ ผ.๐๒	สป.อบจ., สป.เทศบาล, สป.อบต.	เทศบัญญัติ	๑๐๐,๐๐๐.๐๐
๑๕	อุดหนุนคณะกรรมการหมู่บ้าน หมู่ที่ ๑-๑๐ ในโครงการจัดงานประเพณีสงกรานต์ตำบลบ้านสา	แบบ ผ.๐๒	สป.อบจ., สป.เทศบาล, สป.อบต.	เทศบัญญัติ	๘๐,๐๐๐.๐๐
๑๖	อุดหนุนคณะกรรมการหมู่บ้าน หมู่ที่ ๑-๑๐ ในโครงการแก้ไขปัญหามอกควันและไฟฟ้า	แบบ ผ.๐๒	สป.อบจ., สป.เทศบาล, สป.อบต.	เทศบัญญัติ	๑๖๐,๐๐๐.๐๐
๑๗	โครงการพระราชดำริด้านสาธารณสุข สำหรับอุดหนุนให้แก่คณะกรรมการหมู่บ้าน หมู่ที่ ๑-๑๐ ตำบลบ้านสา อำเภอแจ้ห่ม จังหวัดลำปาง	แบบ ผ.๐๒	สป.อบจ., สป.เทศบาล, สป.อบต.	เทศบัญญัติ	๒๐๐,๐๐๐.๐๐
๑๘	จัดอาหารกลางวันให้กับนักเรียน สำหรับสนับสนุนอาหารกลางวันให้แก่ นักเรียนบ้านสาแพะ	แบบ ผ.๐๒	สป.อบจ., สป.เทศบาล, สป.อบต.	เทศบัญญัติ	๑๘๔,๐๐๐.๐๐
๑๙	ปรับปรุงพื้นที่รอบสนามกีฬาวอลเลย์บอลสำหรับอุดหนุนโรงเรียนบ้านแป้น	แบบ ผ.๐๒	สป.อบจ., สป.เทศบาล, สป.อบต.	เทศบัญญัติ	๖๗,๗๔๐.๐๐
๒๐	ก่อสร้างถนนคอนกรีตเสริมเหล็ก สำหรับอุดหนุนโรงเรียนชุมชนบ้านสา	แบบ ผ.๐๒	สป.อบจ., สป.เทศบาล, สป.อบต.	เทศบัญญัติ	๗๐,๐๐๐.๐๐
๒๑	ติดตั้งตาข่ายและก่อบนังอาคารอเนกประสงค์ สำหรับอุดหนุนให้แก่โรงเรียนบ้านสาแพะ	แบบ ผ.๐๒	สป.อบจ., สป.เทศบาล, สป.อบต.	เทศบัญญัติ	๕๓,๐๕๒.๐๐

๑.๔.๓ โครงการที่ได้รับการอนุมัติงบประมาณในปี ๒๕๖๒ (แบบ ผ.๐๕)

ที่	ชื่อโครงการ	แบบ	หน่วยงานที่รับผิดชอบ	แหล่งที่มา	งบตามเทศบัญญัติ/นอกงบประมาณ
ยุทธศาสตร์ที่ ๑ การพัฒนาโครงสร้างพื้นฐาน					
๑	โครงการก่อสร้างระบบประปาหมู่บ้าน หมู่ที่ ๖ บ้านแป้นใต้ ตำบลบ้านสา อำเภอแจ้ห่ม จังหวัดลำปาง	แบบ ผ.๐๕	ส่วนโยธา, กองโยธา, กองช่าง สุขาภิบาล, กองประปา, สำนักช่าง, สำนักการช่าง	เงินอุดหนุน เฉพาะกิจ	๑,๙๐๑,๐๐๐.๐๐

๑.๕ โครงการที่ไม่ได้รับการอนุมัติงบประมาณในปี ๒๕๖๒ (แบบ ผ.๐๑)

๑.๕.๑ โครงการที่ไม่ได้รับการอนุมัติงบประมาณในปี ๒๕๖๒ (แบบ ผ.๐๑)

ที่	ชื่อโครงการ	แบบ	หน่วยงานที่รับผิดชอบ	แหล่งที่มา	งบประมาณตามแผน
ยุทธศาสตร์ที่ ๑ การพัฒนาโครงสร้างพื้นฐาน					
๑	โครงการก่อสร้างถนน คสล. (ขยายไหล่ทาง) หมู่ที่ ๑ จุดที่ ๑ จากบ้านนางวิชาเพ็ญ พงษ์สุภา - ถนน ๑๐๓๕ (ทั้งสองข้างทาง) จุดที่ ๒ จากบ้านนายชุม งามสม - ลำห้วยแบ้น (ทั้งสองข้าง)	แบบผ.๐๑	กองช่าง	๒. บริการชุมชนและสังคม-เคหะและชุมชน-งานไฟฟ้าถนน-การสาธารณูปโภค	๓๕๐,๐๐๐.๐๐
๒	โครงการก่อสร้างถนนแอสฟัลต์ติกในหมู่บ้าน หมู่ที่ ๑ จุดที่ ๑ จากบ้านนางชนัญพร ปินตา - ศาลาเอนกประสงค์ จุดที่ ๒ จากบ้านนายจรูญ ไวสติ - ถนน ๑๐๓๓๕	แบบผ.๐๑	กองช่าง	๒. บริการชุมชนและสังคม-เคหะและชุมชน-งานไฟฟ้าถนน-การสาธารณูปโภค	๕๐๐,๐๐๐.๐๐
๓	โครงการก่อสร้างถนนลาดยางแอสฟัลต์ติก หมู่ที่ ๒ จุดที่ ๑ จากบ้านนางนางเยาว์ งามสม - บ้านนางปิ่น หน้างาม จุดที่ ๒ จากบ้านนายตี ละออง - บ้านนายสะอาด ต้นกลาง	แบบผ.๐๑	กองช่าง	๒. บริการชุมชนและสังคม-เคหะและชุมชน-งานไฟฟ้าถนน-การสาธารณูปโภค	๕๐๐,๐๐๐.๐๐
๔	โครงการก่อสร้างถนน คสล. (ขยายไหล่ทาง) พร้อมปรับปรุง หมู่ที่ ๒ (ทางเข้าสู่สถาน หมู่ที่ ๒)	แบบผ.๐๑	กองช่าง	๒. บริการชุมชนและสังคม-เคหะและชุมชน-งานไฟฟ้าถนน-การสาธารณูปโภค	๓๐๐,๐๐๐.๐๐
๕	โครงการก่อสร้างถนน คสล. (ขยายไหล่ทาง) หมู่ที่ ๒ (จากบ้านนางก่าย หน้าขึ้น - บ้านนายวิชัย ทิว่อง)	แบบผ.๐๑	กองช่าง	๒. บริการชุมชนและสังคม-เคหะและชุมชน-งานไฟฟ้าถนน-การสาธารณูปโภค	๓๐๐,๐๐๐.๐๐
๖	โครงการก่อสร้างถนน คสล. หมู่ที่ ๓ (จากบ้านนายบุญ หน้าขึ้น - บ้านนายเงิน เป็นปึก)	แบบผ.๐๑	กองช่าง	๒. บริการชุมชนและสังคม-เคหะและชุมชน-งานไฟฟ้าถนน-การสาธารณูปโภค	๓๕๐,๐๐๐.๐๐
๗	โครงการก่อสร้างถนน คสล. หมู่ที่ ๓ (จากประตูวัด วัดสาแพะพนาราม - บ้านนายบุญทอง สูงดี)	แบบผ.๐๑	กองช่าง	๒. บริการชุมชนและสังคม-เคหะและชุมชน-งานไฟฟ้าถนน-การสาธารณูปโภค	๔๐๐,๐๐๐.๐๐
๘	โครงการก่อสร้างถนน คสล. (ขยายไหล่ทาง) หมู่ที่ ๔ จุดที่ ๑ จากบ้านนายสุรพรชัย การเพียร-บ้านนายสมยศ สุดหอม จุดที่ ๒ จากบ้านนายยงยุทธ บุตรตา - บ้านน.ส.บรรทม ก้อนทอง	แบบผ.๐๑	กองช่าง	๒. บริการชุมชนและสังคม-เคหะและชุมชน-งานไฟฟ้าถนน-การสาธารณูปโภค	๔๐๐,๐๐๐.๐๐

ที่	ชื่อโครงการ	แบบ	หน่วยงานที่ รับผิดชอบ	แหล่งที่มา	งบประมาณ ตามแผน
๙	โครงการก่อสร้างถนนลาดยางแอสฟัลท์ติก หมู่ที่ ๖ (จากบ้านนายสมบุรณ์ จิตโต - บ้านนายผดุงศักดิ์ ปู่ย่า)	แบบผ.๐๑	กองช่าง	๒. บริการชุมชน และสังคม-เคหะ และชุมชน-งาน ไฟฟ้าถนน-การ สาธารณูปโภค	๖๕๐,๐๐๐.๐๐
๑๐	โครงการก่อสร้างถนน คสล. หมู่ที่ ๗ จุดที่ ๑ บริเวณข้างรร.บ้านสาแพะ - บ้านนายพงษ์ศรี อินตาคำ จุดที่ ๒ จากบ้านนายชำนาญ มีตา - บ้านนายคำ งามสม	แบบผ.๐๑	กองช่าง	๒. บริการชุมชน และสังคม-เคหะ และชุมชน-งาน ไฟฟ้าถนน-การ สาธารณูปโภค	๖๐๐,๐๐๐.๐๐
๑๑	โครงการก่อสร้างถนนลาดยางแอสฟัลท์ติก หมู่ที่ ๘ (จากบ้านนายสมเกียรติ สง่า - บ้านนายต๋น หมั้นตรง)	แบบผ.๐๑	กองช่าง	๒. บริการชุมชน และสังคม-เคหะ และชุมชน-งาน ไฟฟ้าถนน-การ สาธารณูปโภค	๕๕๐,๐๐๐.๐๐
๑๒	โครงการก่อสร้างถนนลาดยางแอสฟัลท์ติก หมู่ที่ ๘ (จากบ้านนายชัยชน เมฆแสน - บ้านนายแดง ไวสตี)	แบบผ.๐๑	กองช่าง	๒. บริการชุมชน และสังคม-เคหะ และชุมชน-งาน ไฟฟ้าถนน-การ สาธารณูปโภค	๖๐๐,๐๐๐.๐๐
๑๓	โครงการก่อสร้างถนนลาดยางแอสฟัลท์ติก หมู่ที่ ๙ (จากบ้านนายบุญสม ทำสวย - สะพานข้ามลำห้วยแป้น หมู่ที่ ๑)	แบบผ.๐๑	กองช่าง	๒. บริการชุมชน และสังคม-เคหะ และชุมชน-งาน ไฟฟ้าถนน-การ สาธารณูปโภค	๗๐๐,๐๐๐.๐๐
๑๔	โครงการก่อสร้างถนนลาดยางแอสฟัลท์ติก หมู่ที่ ๙ (จากบ้านนายสมบุรณ์ เป่าพิช - บ้านนายสอน นาละออง)	แบบผ.๐๑	กองช่าง	๒. บริการชุมชน และสังคม-เคหะ และชุมชน-งาน ไฟฟ้าถนน-การ สาธารณูปโภค	๖๕๐,๐๐๐.๐๐
๑๕	โครงการก่อสร้างถนนลาดยางแอสฟัลท์ติก หมู่ที่ ๙ (จากบ้านนายนิ่มตระกูล มั่งมูล - สะพานไป หมู่ที่ ๖)	แบบผ.๐๑	กองช่าง	๒. บริการชุมชน และสังคม-เคหะ และชุมชน-งาน ไฟฟ้าถนน-การ สาธารณูปโภค	๕๐๐,๐๐๐.๐๐
๑๖	โครงการก่อสร้างถนน คสล. (ขยายไหล่ทาง) หมู่ที่ ๑๐ (จากบ้านนายล้วน การักษ์ - บ้านนายสุรชัย เป็นต้น)	แบบผ.๐๑	กองช่าง	๒. บริการชุมชน และสังคม-เคหะ และชุมชน-งาน ไฟฟ้าถนน-การ สาธารณูปโภค	๒๐,๐๐๐.๐๐
๑๗	โครงการก่อสร้างถนนลาดยางแอสฟัลท์ติก หมู่ที่ ๑๐ จุดที่ ๑ จากบ้านนายใจ เขมา - บ้านนายเปลี่ยน ปวนสืบ จุดที่ ๒ จากบ้านนายล้วน การักษ์ - บ้านนายสุรชัย เป็นต้น	แบบผ.๐๑	กองช่าง	๒. บริการชุมชน และสังคม-เคหะ และชุมชน-งาน ไฟฟ้าถนน-การ สาธารณูปโภค	๖๐๐,๐๐๐.๐๐

ที่	ชื่อโครงการ	แบบ	หน่วยงานที่ รับผิดชอบ	แหล่งที่มา	งบประมาณ ตามแผน
๑๘	โครงการก่อสร้างผนังกันตึ๊งลำห้วยบ้าน หมู่ที่ ๑ (ถนนข้างสวน นายอินทูล อินทะปัญญา)	แบบผ.๐๑	กองช่าง	๒. บริการชุมชน และสังคม-เคหะ และชุมชน-งาน ไฟฟ้าถนน-การ สาธารณูปโภค	๒๐๐,๐๐๐.๐๐
๑๙	โครงการก่อสร้างผนังกันน้ำแม่น้ำวัง หมู่ที่ ๖ (จากสวน นายศิริมงคล กันศิริ - สะพานข้ามแม่น้ำวัง)	แบบผ.๐๑	กองช่าง	๒. บริการชุมชน และสังคม-เคหะ และชุมชน-งาน ไฟฟ้าถนน-การ สาธารณูปโภค	๓๕๐,๐๐๐.๐๐
๒๐	โครงการขุดเจาะบ่อบาดาล เพื่ออุปโภค หมู่ที่ ๖	แบบผ.๐๑	กองช่าง	๒. บริการชุมชน และสังคม-เคหะ และชุมชน-งาน ไฟฟ้าถนน-การ สาธารณูปโภค	๓๐๐,๐๐๐.๐๐
๒๑	โครงการก่อสร้างผนังกันตึ๊ง หมู่ที่ ๙ จุดที่ ๑ บริเวณสวนนาย ดำริ อายุหมั่น - ข้างสวนนางสนองพร ลำสูง จุดที่ ๒ บริเวณด้านทิศเหนือบ้านนายสุโท ปู่ย่า	แบบผ.๐๑	กองช่าง	๒. บริการชุมชน และสังคม-เคหะ และชุมชน-งาน ไฟฟ้าถนน-การ สาธารณูปโภค	๓๐๐,๐๐๐.๐๐
๒๒	โครงการติดตั้งโคมไฟกิ่ง หมู่ที่ ๕ (จากถนน ๑๐๓๕ - ชุมชน สำเภาทอง)	แบบผ.๐๑	กองช่าง	๒. บริการชุมชน และสังคม-เคหะ และชุมชน-งาน ไฟฟ้าถนน-การ สาธารณูปโภค	๕๐,๐๐๐.๐๐
๒๓	โครงการขยายเขตระบบจำหน่ายไฟฟ้าพร้อมสายดับ หมู่ที่ ๗ (จากชุมประตู่หมู่บ้าน หมู่ที่ ๗ - สะพานบ้านแป้นโป่งชัย หมู่ที่ ๙)	แบบผ.๐๑	กองช่าง	๒. บริการชุมชน และสังคม-เคหะ และชุมชน-งาน ไฟฟ้าถนน-การ สาธารณูปโภค	๒๐๐,๐๐๐.๐๐
๒๔	โครงการขยายเขตไฟฟ้าพร้อมโคมไฟฟ้า หมู่ที่ ๑๐ (จากแยกไร่ นายสนั่น คำลือ - บ้านนายสุคำ การักษ์)	แบบผ.๐๑	กองช่าง	๒. บริการชุมชน และสังคม-เคหะ และชุมชน-งาน ไฟฟ้าถนน-การ สาธารณูปโภค	๑๐๐,๐๐๐.๐๐
๒๕	โครงการก่อสร้างรางระบายน้ำพร้อมฝาบดตะแกรงเหล็ก หมู่ที่ ๑ (จากบ้านนายเย็น พันธุ์ - บ้านนายจรัส เป็นคุ่ม)	แบบผ.๐๑	กองช่าง	๒. บริการชุมชน และสังคม-เคหะ และชุมชน-งาน ไฟฟ้าถนน-การ สาธารณูปโภค	๒๕๐,๐๐๐.๐๐
๒๖	โครงการก่อสร้างรางระบายน้ำพร้อมฝาบดตะแกรงเหล็ก หมู่ที่ ๑ (หลังบ้านนายบุญเทียม ใจเย็น)	แบบผ.๐๑	กองช่าง	๒. บริการชุมชน และสังคม-เคหะ และชุมชน-งาน ไฟฟ้าถนน-การ สาธารณูปโภค	๒๕๐,๐๐๐.๐๐

ที่	ชื่อโครงการ	แบบ	หน่วยงานที่รับผิดชอบ	แหล่งที่มา	งบประมาณตามแผน
๒๗	โครงการติดตั้งฝาปิดตะแกรงเหล็ก หมู่ที่ ๓ (จากบ้านนายเพียร ทำกล้า - หน้าวัดสาพะพนาราม)	แบบผ.๐๑	กองช่าง	๒. บริการชุมชนและสังคม-เคหะและชุมชน-งานไฟฟ้าถนน-การสาธารณสุขปโภค	๔๐๐,๐๐๐.๐๐
๒๘	โครงการก่อสร้างรางระบายน้ำพร้อมฝาปิดตะแกรงเหล็ก หมู่ที่ ๓ (จากบ้านนายประสงค์ ดีคำวงศ์ - บ้านนายจรูญ ทำกล้า)	แบบผ.๐๑	กองช่าง	๒. บริการชุมชนและสังคม-เคหะและชุมชน-งานไฟฟ้าถนน-การสาธารณสุขปโภค	๔๐๐,๐๐๐.๐๐
๒๙	โครงการก่อสร้างรางระบายน้ำพร้อมฝาปิดตะแกรงเหล็ก หมู่ที่ ๘ (จากศาลาอเนกประสงค์ - สวนนายจรัส สูงงาม)	แบบผ.๐๑	กองช่าง	๒. บริการชุมชนและสังคม-เคหะและชุมชน-งานไฟฟ้าถนน-การสาธารณสุขปโภค	๓๐๐,๐๐๐.๐๐
๓๐	โครงการวางท่อระบายน้ำ คสล. หมู่ที่ ๘ (จากบ้านยลิ่งหาคำ ปู่ย่า - หลังบ้านนายอินจันทร์ ประสม)	แบบผ.๐๑	กองช่าง	๒. บริการชุมชนและสังคม-เคหะและชุมชน-งานไฟฟ้าถนน-การสาธารณสุขปโภค	๒๕๐,๐๐๐.๐๐
๓๑	โครงการวางท่อระบายน้ำ คสล. หมู่ที่ ๘ (จากบ้านนางบัวแก้ว แจ้งเจริญ - ลำเหมืองชลประทาน)	แบบผ.๐๑	กองช่าง	๒. บริการชุมชนและสังคม-เคหะและชุมชน-งานไฟฟ้าถนน-การสาธารณสุขปโภค	๒๐๐,๐๐๐.๐๐
๓๒	โครงการวางท่อระบายน้ำ (จากบ้านเก่าต้อ หมู่ที่ ๔ ต.วิเศษนครฯ - ลำห้วยแป้น หมู่ที่ ๑ ตำบลบ้านสา)	แบบผ.๐๑	กองช่าง	๒. บริการชุมชนและสังคม-เคหะและชุมชน-งานไฟฟ้าถนน-การสาธารณสุขปโภค	๗๐๐,๐๐๐.๐๐
๓๓	โครงการขยายเขตระบบจำหน่ายไฟฟ้าเข้าสู่พื้นที่ทำการเกษตร (จากถนน ๑๐๓๕ - บ้านนายนิคม ใจสิน หมู่ที่ ๕)	แบบผ.๐๑	กองช่าง	๒. บริการชุมชนและสังคม-เคหะและชุมชน-งานไฟฟ้าถนน-การสาธารณสุขปโภค	๑๐๐,๐๐๐.๐๐
๓๔	โครงการติดตั้งไฟฟ้าแสงสว่างบนถนน ๑๐๓๕ หมู่ที่ ๕ บ้านสามัคคี (บริเวณหน้าสุสาน หมู่ที่ ๕)	แบบผ.๐๑	กองช่าง	๒. บริการชุมชนและสังคม-เคหะและชุมชน-งานไฟฟ้าถนน-การสาธารณสุขปโภค	๕๐,๐๐๐.๐๐
๓๕	โครงการก่อสร้าง/ปรับปรุงถนนลูกรังบดอัดแน่นพร้อมวางท่อ หมู่ที่ ๒ (จากสวนนางแผ่นดิน สุดหอม - สวนนายสะอาด ต้นกลาง)	แบบผ.๐๑	กองช่าง	๒. บริการชุมชนและสังคม-เคหะและชุมชน-งานไฟฟ้าถนน-การสาธารณสุขปโภค	๒๕๐,๐๐๐.๐๐

ที่	ชื่อโครงการ	แบบ	หน่วยงานที่รับผิดชอบ	แหล่งที่มา	งบประมาณตามแผน
๓๖	โครงการก่อสร้างถนน คสล. หมู่ที่ ๒ (จากสวนนายสนอง ใจการ – หัวสะพานข้ามแม่น้ำวังด้านทิศตะวันตก)	แบบผ.๐๑	กองช่าง	๒. บริการชุมชนและสังคม-เคหะและชุมชน-งานไฟฟ้าถนน-การสาธารณสุขปโภค	๓๐๐,๐๐๐.๐๐
๓๗	โครงการก่อสร้างถนน คสล. หมู่ที่ ๓ (จากปากทางสุสานบ้านสาแพะ – สระเก็บน้ำโป่งพร้าว)	แบบผ.๐๑	กองช่าง	๒. บริการชุมชนและสังคม-เคหะและชุมชน-งานไฟฟ้าถนน-การสาธารณสุขปโภค	๓๕๐,๐๐๐.๐๐
๓๘	โครงการก่อสร้างถนน คสล. หมู่ที่ ๔ (จากศาลาท่าน้ำ – สถานีสูบน้ำพลังไฟฟ้า หมู่ที่ ๔)	แบบผ.๐๑	กองช่าง	๒. บริการชุมชนและสังคม-เคหะและชุมชน-งานไฟฟ้าถนน-การสาธารณสุขปโภค	๔๐๐,๐๐๐.๐๐
๓๙	โครงการก่อสร้าง/ปรับปรุงถนนลูกรังบดอัดแน่น หมู่ที่ ๔ (จากสะพานไม้ไผ่ หมู่ที่ ๔ – พื้นที่ทำการเกษตร หมู่ที่ ๗)	แบบผ.๐๑	กองช่าง	๒. บริการชุมชนและสังคม-เคหะและชุมชน-งานไฟฟ้าถนน-การสาธารณสุขปโภค	๓๐๐,๐๐๐.๐๐
๔๐	โครงการปรับปรุงเส้นทางเข้าสู่พื้นที่ทำการเกษตร หมู่ที่ ๕ จุดที่ ๑ จากไร่นายสุวรรณ มาจม – ไร่นายเสรี นาละอง จุดที่ ๒ จากไร่นายสมมุติ มีกำไร – ไร่นายปริดา บุญเทียม	แบบผ.๐๑	กองช่าง	๒. บริการชุมชนและสังคม-เคหะและชุมชน-งานไฟฟ้าถนน-การสาธารณสุขปโภค	๓๐๐,๐๐๐.๐๐
๔๑	โครงการปรับปรุงเส้นทางเข้าสู่พื้นที่ทำการเกษตร หมู่ที่ ๕ จุดที่ ๑ จากไร่นายศักดิ์ดินนท์ การักษ์ – ไร่นายอรุณ นาละอง จุดที่ ๒ จากไร่นางศรีไพร่ กลิ่นเมย – ไร่นายเอ็ม อินจันทร์	แบบผ.๐๑	กองช่าง	๒. บริการชุมชนและสังคม-เคหะและชุมชน-งานไฟฟ้าถนน-การสาธารณสุขปโภค	๓๐๐,๐๐๐.๐๐
๔๒	โครงการก่อสร้างถนน คสล. (ขยายไหล่ทาง) หมู่ที่ ๕ (จากบ้านนายประชัน ศรีนนทา – สวนนายเฉลิม วิงวอน)	แบบผ.๐๑	กองช่าง	๒. บริการชุมชนและสังคม-เคหะและชุมชน-งานไฟฟ้าถนน-การสาธารณสุขปโภค	๓๐๐,๐๐๐.๐๐
๔๓	โครงการก่อสร้างถนน คสล. เพื่อขนส่งสินค้าทางการเกษตร หมู่ที่ ๖ (จากท่อลอดเหล็กมลำห้วยแป้น – พื้นที่ทำการเกษตร หมู่ที่ ๖)	แบบผ.๐๑	กองช่าง	๒. บริการชุมชนและสังคม-เคหะและชุมชน-งานไฟฟ้าถนน-การสาธารณสุขปโภค	๓๗๐,๐๐๐.๐๐
๔๔	โครงการก่อสร้าง/ปรับปรุงถนนลูกรังบดอัดแน่น หมู่ที่ ๗ จุดที่ ๑ จากสวนนายค่าน้อย งามสม – สวนนายสง่า หน้างาม จุดที่ ๒ จากสวนนายแถม หน้างาม – สวนนายอาคม การขยัน	แบบผ.๐๑	กองช่าง	๒. บริการชุมชนและสังคม-เคหะและชุมชน-งานไฟฟ้าถนน-การสาธารณสุขปโภค	๔๐๐,๐๐๐.๐๐

ที่	ชื่อโครงการ	แบบ	หน่วยงานที่ รับผิดชอบ	แหล่งที่มา	งบประมาณ ตามแผน
๔๕	โครงการก่อสร้างถนน คสล. (ขยายไหล่ทาง) หมู่ที่ ๘ (จากสวนนางอุตร หล้าอินเชื้อ – สวนนายหลง วิงวอน) ทั้งสองข้างทาง	แบบผ.๐๑	กองช่าง	๒. บริการชุมชน และสังคม-เคหะ และชุมชน-งาน ไฟฟ้าถนน-การ สาธารณูปโภค	๒๐๐,๐๐๐.๐๐
๔๖	โครงการก่อสร้างถนน คสล. (ขยายไหล่ทาง) หมู่ที่ ๘ (จากบ้านนายธงชัย เป็นคุณ – สวนนายเกษม หน้างาม) ทั้งสองข้างทาง	แบบผ.๐๑	กองช่าง	๒. บริการชุมชน และสังคม-เคหะ และชุมชน-งาน ไฟฟ้าถนน-การ สาธารณูปโภค	๓๕๐,๐๐๐.๐๐
๔๗	โครงการก่อสร้างถนน คสล. หมู่ที่ ๑๐ (จากไร่ นายศักดิ์ไชย ไชยวรรณ – ไร่ นายเต็ม ชื่อตรง)	แบบผ.๐๑	กองช่าง	๒. บริการชุมชน และสังคม-เคหะ และชุมชน-งาน ไฟฟ้าถนน-การ สาธารณูปโภค	๓๐๐,๐๐๐.๐๐
๔๘	โครงการก่อสร้างถนน คสล. เข้าสู่พื้นที่ทำการเกษตร หมู่ที่ ๑๐ (สามแยกบ่อน้ำลึก – อ่างเก็บน้ำห้วยลา)	แบบผ.๐๑	กองช่าง	๒. บริการชุมชน และสังคม-เคหะ และชุมชน-งาน ไฟฟ้าถนน-การ สาธารณูปโภค	๒๕๐,๐๐๐.๐๐
๔๙	โครงการก่อสร้างตลาดน้ำเหมือง คสล. หมู่ที่ ๒ (จากห้วยหก – ห้วยตองใต้)	แบบผ.๐๑	กองช่าง	๒. บริการชุมชน และสังคม-เคหะ และชุมชน-งาน ไฟฟ้าถนน-การ สาธารณูปโภค	๔๐๐,๐๐๐.๐๐
๕๐	โครงการก่อสร้างตลาดน้ำเหมือง หมู่ที่ ๕ (จากสถานีสูบน้ำพลังไฟฟ้า หมู่ที่ ๔ – เข้าสู่พื้นที่ทำการเกษตร หมู่ที่ ๕, หมู่ที่ ๑๐)	แบบผ.๐๑	กองช่าง	๒. บริการชุมชน และสังคม-เคหะ และชุมชน-งาน ไฟฟ้าถนน-การ สาธารณูปโภค	๔๐๐,๐๐๐.๐๐
๕๑	โครงการขุดลอกพร้อมวางท่อและถมดิน หมู่ที่ ๖ (ทางทิศตะวันตกด้านหลังห้องน้ำ หมู่ที่ ๖)	แบบผ.๐๑	กองช่าง	๒. บริการชุมชน และสังคม-เคหะ และชุมชน-งาน ไฟฟ้าถนน-การ สาธารณูปโภค	๑๕๐,๐๐๐.๐๐
๕๒	โครงการวางท่อลอดเหลี่ยม/ท่อ คสล. หมู่ที่ ๗ จุดที่ ๑ บริเวณหน้าฝายทุ่งเหนือห้วย (ห้วยแก้ว) จุดที่ ๒ หน้าฝายทุ่งบ้านข้างสวนนายบุญโยง เป็นพวก	แบบผ.๐๑	กองช่าง	๒. บริการชุมชน และสังคม-เคหะ และชุมชน-งาน ไฟฟ้าถนน-การ สาธารณูปโภค	๓๕๐,๐๐๐.๐๐
๕๓	โครงการขุดสระน้ำเพื่อการเกษตร หมู่ที่ ๑ (บริเวณลำห้วยแป้นข้างสวนนายถนอม จิตกล้า)	แบบผ.๐๑	กองช่าง	๒. บริการชุมชน และสังคม-เคหะ และชุมชน-งาน ไฟฟ้าถนน-การ สาธารณูปโภค	๓๐๐,๐๐๐.๐๐

ที่	ชื่อโครงการ	แบบ	หน่วยงานที่รับผิดชอบ	แหล่งที่มา	งบประมาณตามแผน
๕๔	โครงการขุดเจาะบ่อบาดาลเพื่อการเกษตร ด้านทิศตะวันตกแม่น้ำวัง หมู่ที่ ๒	แบบผ.๐๑	กองช่าง	๒. บริการชุมชนและสังคม-เคหะและชุมชน-งานไฟฟ้าถนน-การสาธารณูปโภค	๒๐๐,๐๐๐.๐๐
๕๕	โครงการขุดลอกลำห้วยลา หมู่ที่ ๕ (จากถนน ๑๐๓๕ - ท่อน้ำ)	แบบผ.๐๑	กองช่าง	๒. บริการชุมชนและสังคม-เคหะและชุมชน-งานไฟฟ้าถนน-การสาธารณูปโภค	๓๕๐,๐๐๐.๐๐
๕๖	โครงการก่อสร้างรั้วศาลาอเนกประสงค์ด้านทิศใต้ หมู่ที่ ๑	แบบผ.๐๑	กองช่าง	๒. บริการชุมชนและสังคม-เคหะและชุมชน-งานไฟฟ้าถนน-การสาธารณูปโภค	๑๕๐,๐๐๐.๐๐
๕๗	โครงการก่อสร้างศาลาที่พักผู้โดยสาร หมู่ที่ ๕ (บริเวณหลัก กม.ที่ ๓๘ + ๘๕๐)	แบบผ.๐๑	กองช่าง	๒. บริการชุมชนและสังคม-เคหะและชุมชน-งานไฟฟ้าถนน-การสาธารณูปโภค	๑๕๐,๐๐๐.๐๐
๕๘	โครงการก่อสร้างศาลาที่พักริมทางบริเวณสะพาน บ้านแป้นโป่งชัย หมู่ที่ ๙	แบบผ.๐๑	กองช่าง	๒. บริการชุมชนและสังคม-เคหะและชุมชน-งานไฟฟ้าถนน-การสาธารณูปโภค	๕๐,๐๐๐.๐๐
๕๙	โครงการก่อสร้างถนน คสล. (ขยายไหล่ทาง) หมู่ที่ ๔	แบบผ.๐๑	กองช่าง	๒. บริการชุมชนและสังคม-เคหะและชุมชน-งานไฟฟ้าถนน-การสาธารณูปโภค	๑๕๐,๐๐๐.๐๐
๖๐	โครงการขุดลอกพร้อมวางท่อและถมดิน หมู่ที่ ๖ (ทางทิศตะวันตกด้านหลังห้องน้ำ หมู่ที่ ๖)	แบบผ.๐๑	กองช่าง	๒. บริการชุมชนและสังคม-เคหะและชุมชน-งานไฟฟ้าถนน-การสาธารณูปโภค	๒๐๐,๐๐๐.๐๐
๖๑	โครงการก่อสร้าง/ปรับปรุงถนนลูกรังบดอัดแน่น หมู่ที่ ๓ (จากไร่นายคำใส หน้าขึ้น - ไร่นายสุชาติ มีเลข)	แบบผ.๐๑	กองช่าง	๒. บริการชุมชนและสังคม-เคหะและชุมชน-งานไฟฟ้าถนน-การสาธารณูปโภค	๓๕๐,๐๐๐.๐๐
๖๒	โครงการก่อสร้างถนนลาดยางแอสฟัลท์ติก (จากบ้านนายการณัฟงเย็น - นายสะอาด ต้นกลาง) บ้านสบหก หมู่ที่ ๒ ตำบลบ้านสา อำเภอแจ้ห่ม จังหวัดลำปาง	แบบผ.๐๑	กองช่าง	๒. บริการชุมชนและสังคม-เคหะและชุมชน-งานไฟฟ้าถนน-การสาธารณูปโภค	๑๐๐,๐๐๐.๐๐

ที่	ชื่อโครงการ	แบบ	หน่วยงานที่ รับผิดชอบ	แหล่งที่มา	งบประมาณ ตามแผน
๖๓	โครงการก่อสร้างถนนลาดยางแอสฟัลท์ติก (จากบ้านนายจันทร์ตา มะโนศรีลา - ประปาหมู่บ้าน) หมู่ที่ ๒ ตำบลบ้านสา อำเภอแจ้ห่ม จังหวัดลำปาง	แบบผ.๐๑	กองช่าง	๒. บริการชุมชนและสังคม-เคหะและชุมชน-งานไฟฟ้าถนน-การสาธารณสุขปโภค	๒๐๐,๐๐๐.๐๐
๖๔	โครงการก่อสร้างถนนคอนกรีตเสริมเหล็กข้างสระยาว (ด้านทิศตะวันตกแม่น้ำวัง) บ้านสบหก หมู่ที่ ๒ ตำบลบ้านสา อำเภอแจ้ห่ม จังหวัดลำปาง	แบบผ.๐๑	กองช่าง	๒. บริการชุมชนและสังคม-เคหะและชุมชน-งานไฟฟ้าถนน-การสาธารณสุขปโภค	๕๐๐,๐๐๐.๐๐
๖๕	โครงการก่อสร้างรางระบายน้ำพร้อมฝาบดตะแกรงเหล็ก (จากบ้านนายอินหลง ขยันดี - ชุมประตุมหมู่บ้าน) บ้านแป้นใต้ หมู่ที่ ๖ ตำบลบ้านสา อำเภอแจ้ห่ม จังหวัดลำปาง	แบบผ.๐๑	กองช่าง	๒. บริการชุมชนและสังคม-เคหะและชุมชน-งานไฟฟ้าถนน-การสาธารณสุขปโภค	๖๐๐,๐๐๐.๐๐
๖๖	โครงการก่อสร้างตลาดน้ำเหมือนคอนกรีตเสริมเหล็ก (จากถนนลำเหมืองชลประทานข้างบ้านนายประเสริฐ จิตโต - แม่น้ำวัง) บ้านแป้นพัฒนา หมู่ที่ ๘ ตำบลบ้านสา อำเภอแจ้ห่ม จังหวัดลำปาง	แบบผ.๐๑	กองช่าง	๒. บริการชุมชนและสังคม-เคหะและชุมชน-งานไฟฟ้าถนน-การสาธารณสุขปโภค	๒๐๐,๐๐๐.๐๐
๖๗	โครงการก่อสร้างตลาดน้ำเหมือนคอนกรีตเสริมเหล็ก (จากถนนลำเหมืองชลประทานข้างบ้านนายประเสริฐ จิตโต - แม่น้ำวัง) บ้านแป้นพัฒนา หมู่ที่ ๘ ตำบลบ้านสา อำเภอแจ้ห่ม จังหวัดลำปาง	แบบผ.๐๑	กองช่าง	๒. บริการชุมชนและสังคม-เคหะและชุมชน-งานไฟฟ้าถนน-การสาธารณสุขปโภค	๒๐๐,๐๐๐.๐๐
๖๘	โครงการก่อสร้างคอนกรีตเสริมเหล็ก (จากคลองส่งน้ำชลประทาน - สำนักสงฆ์อัญรังสี) บ้านสาแพะ หมู่ที่ ๗ ตำบลบ้านสา อำเภอแจ้ห่ม จังหวัดลำปาง	แบบผ.๐๑	กองช่าง	๒. บริการชุมชนและสังคม-เคหะและชุมชน-งานไฟฟ้าถนน-การสาธารณสุขปโภค	๖๐๐,๐๐๐.๐๐
๖๙	โครงการก่อสร้างรางระบายน้ำพร้อมฝาบดตะแกรงเหล็ก (จากบ้านนายยุทธ หน้างาม - สถานีสูบน้ำพลังไฟฟ้า) บ้านแป้นใต้ หมู่ที่ ๖ ตำบลบ้านสา อำเภอแจ้ห่ม จังหวัดลำปาง	แบบผ.๐๑	กองช่าง	๒. บริการชุมชนและสังคม-เคหะและชุมชน-งานไฟฟ้าถนน-การสาธารณสุขปโภค	๕๐๐,๐๐๐.๐๐
๗๐	โครงการก่อสร้างตลาดน้ำเหมือนคอนกรีตเสริม/คลองไส้ไก่คอนกรีตเสริมเหล็ก (จากทุ่งนา นายกิติธัญ ชื่อตรง - ลำห้วยร่องกว้าง) บ้านสบหก หมู่ที่ ๒ ตำบลบ้านสา อำเภอแจ้ห่ม จังหวัดลำปาง	แบบผ.๐๑	กองช่าง	๒. บริการชุมชนและสังคม-เคหะและชุมชน-งานไฟฟ้าถนน-การสาธารณสุขปโภค	๒๐๐,๐๐๐.๐๐
๗๑	โครงการก่อสร้างถนนลูกรังบดอัดแน่นเพื่อขนส่งสินค้าการเกษตร (จากสวนนายสุรพล บุญรอด - พื้นที่ทำการเกษตร) บ้านแป้นใต้ หมู่ที่ ๖ ตำบลบ้านสา อำเภอแจ้ห่ม จังหวัดลำปาง	แบบผ.๐๑	กองช่าง	๒. บริการชุมชนและสังคม-เคหะและชุมชน-งานไฟฟ้าถนน-การสาธารณสุขปโภค	๕๐๐,๐๐๐.๐๐

ที่	ชื่อโครงการ	แบบ	หน่วยงานที่รับผิดชอบ	แหล่งที่มา	งบประมาณตามแผน
๗๒	โครงการปรับปรุง/ซ่อมแซมถนนลูกรังเพื่อส่งสินค้าการเกษตร (ทิศตะวันออกและทิศตะวันตกของแม่น้ำวัง) บ้านแป้นใต้ หมู่ที่ ๖ ตำบลบ้านสา อำเภอแจ้ห่ม จังหวัดลำปาง	แบบผ.๐๑	กองช่าง	๒. บริการชุมชนและสังคม-เคหะและชุมชน-งานไฟฟ้าถนน-การสาธารณูปโภค	๓๐๐,๐๐๐.๐๐
๗๓	โครงการก่อสร้างถนนลูกรังบดอัดแน่นเพื่อขนส่งสินค้าการเกษตร (จากสวนนางแจ่มจันทร์ หน้าใหญ่ – หัวสะพาน หมู่ที่ ๙) บ้านแป้นใต้ หมู่ที่ ๖ ตำบลบ้านสา อำเภอแจ้ห่ม จังหวัดลำปาง	แบบผ.๐๑	กองช่าง	๒. บริการชุมชนและสังคม-เคหะและชุมชน-งานไฟฟ้าถนน-การสาธารณูปโภค	๕๐๐,๐๐๐.๐๐
๗๔	อุดหนุนการไฟฟ้าส่วนภูมิภาคสาขาอำเภอแจ้ห่ม โครงการขยายเขตระบบไฟฟ้าแรงต่ำพร้อมสายดับและโคมไฟกิ่ง (จากประปาหมู่บ้าน – ลำห้วยแป้น) บ้านแป้นใต้ หมู่ที่ ๖ ตำบลบ้านสา อำเภอแจ้ห่ม จังหวัดลำปาง	แบบผ.๐๑	กองช่าง	๒. บริการชุมชนและสังคม-เคหะและชุมชน-งานไฟฟ้าถนน-การสาธารณูปโภค	๑๕๐,๐๐๐.๐๐
๗๕	อุดหนุนการไฟฟ้าส่วนภูมิภาคสาขาอำเภอแจ้ห่ม โครงการขยายเขตระบบไฟฟ้าแรงต่ำพร้อมสายดับและโคมไฟกิ่ง (จากบ้านนางปิ่น ไวสติ – สวนนายสนั่น อินตานันท์) บ้านสบหก หมู่ที่ ๒ ตำบลบ้านสา อำเภอแจ้ห่ม จังหวัดลำปาง	แบบผ.๐๑	กองช่าง	๒. บริการชุมชนและสังคม-เคหะและชุมชน-งานไฟฟ้าถนน-การสาธารณูปโภค	๑๐๐,๐๐๐.๐๐
๗๖	โครงการก่อสร้างถนนลาดยางแอสฟัลท์ติก (จากบ้านนายการณัฟงเย็น – นายสะอาด ต้นกลาง) บ้านสบหก หมู่ที่ ๒ ตำบลบ้านสา อำเภอแจ้ห่ม จังหวัดลำปาง	แบบผ.๐๑	กองช่าง	๒. บริการชุมชนและสังคม-เคหะและชุมชน-งานไฟฟ้าถนน-การสาธารณูปโภค	๑๐๐,๐๐๐.๐๐
๗๗	โครงการขุดเจาะบ่อบาดาล หมู่ที่ ๑ บ้านแป้น ตำบลบ้านสา อำเภอแจ้ห่ม จังหวัดลำปาง	แบบผ.๐๑	กองช่าง	๒. บริการชุมชนและสังคม-เคหะและชุมชน-งานไฟฟ้าถนน-การสาธารณูปโภค	๓๕๐,๐๐๐.๐๐
๗๘	โครงการขุดเจาะบ่อบาดาล หมู่ที่ ๖ บ้านแป้นใต้ ตำบลบ้านสา อำเภอแจ้ห่ม จังหวัดลำปาง	แบบผ.๐๑	กองช่าง	๒. บริการชุมชนและสังคม-เคหะและชุมชน-งานไฟฟ้าถนน-การสาธารณูปโภค	๓๕๐,๐๐๐.๐๐
๗๙	โครงการปรับปรุงถนนลูกรังเพื่อขนส่งสินค้าการเกษตร (จากบ้านนายบริหาร วันตัน – ห้วยเหล่าข้าง) หมู่ที่ ๗ บ้านสาพะเหนือ ตำบลบ้านสา อำเภอแจ้ห่ม จังหวัดลำปาง	แบบผ.๐๑	กองช่าง	๒. บริการชุมชนและสังคม-เคหะและชุมชน-งานไฟฟ้าถนน-การสาธารณูปโภค	๒๐,๐๐๐.๐๐

ยุทธศาสตร์ที่ ๒ ด้านการพัฒนาด้านการอนุรักษ์ทรัพยากรธรรมชาติและสิ่งแวดล้อม

๘๐	โครงการก่อสร้างลาน คสล. บริเวณศูนย์จัดการวัสดุไม่ใช้แล้วเทศบาลตำบลบ้านสา	แบบผ.๐๑	สป.อบจ., สป.เทศบาล, สป.อบต.	๒. บริการชุมชนและสังคม-เคหะและชุมชน-งานกำจัดขยะมูลฝอยและสิ่งปฏิกูล-ระบบการรักษาความสะอาด	๒๐๐,๐๐๐.๐๐
----	--	---------	-----------------------------	--	------------

ที่	ชื่อโครงการ	แบบ	หน่วยงานที่รับผิดชอบ	แหล่งที่มา	งบประมาณตามแผน
๘๑	โครงการประชาสัมพันธ์โครงการประชาอาสาปลูกป่า ๘๐๐ ล้านกล้า ๘๐ พรรษามหาราชาินี	แบบผ.๐๑	สป.อบจ., สป.เทศบาล, สป.อบต.	๓.การเศรษฐกิจ- การเกษตร-งาน อนุรักษ์แหล่งน้ำ และป่าไม้-ป่าไม้ ชุมชน	๓๐,๐๐๐.๐๐
๘๒	โครงการปลูกจิตสำนึกการประหยัดพลังงานไฟฟ้าในครัวเรือนตำบลบ้านสา	แบบผ.๐๑	สป.อบจ., สป.เทศบาล, สป.อบต.	๒. บริการชุมชน และสังคม-สร้าง ความเข้มแข็งของ ชุมชน-งานส่งเสริม และสนับสนุน ความเข้มแข็ง ชุมชน-กิจกรรม เพื่อให้เกิดการร่วม คิดร่วมทำ	๒๐,๐๐๐.๐๐
๘๓	โครงการชุมชนนออยู่ร่วมอนุรักษ์พลังงานและสิ่งแวดล้อม	แบบผ.๐๑	สป.อบจ., สป.เทศบาล, สป.อบต.	๒. บริการชุมชน และสังคม-สร้าง ความเข้มแข็งของ ชุมชน-งานส่งเสริม และสนับสนุน ความเข้มแข็ง ชุมชน-กิจกรรม เพื่อให้เกิดการร่วม คิดร่วมทำ	๒๐,๐๐๐.๐๐
ยุทธศาสตร์ที่ ๓ ด้านการพัฒนาสังคม/ชุมชน และการรักษาความสงบเรียบร้อย					
๘๔	โครงการก่อสร้างลานกีฬาอเนกประสงค์ในตำบลบ้านสา (หมู่ที่ ๑-๑๐)	แบบผ.๐๑	สป.อบจ., สป.เทศบาล, สป.อบต.	๒. บริการชุมชน และสังคม-การ ศาสนาวัดนธรรม และนันทนาการ- การส่งเสริม กิจกรรมกีฬา	๖๐๐,๐๐๐.๐๐
๘๕	โครงการก่อสร้างอาคารพร้อมติดตั้งเครื่องออกกำลังกาย หมู่ที่ ๕,๖,๗,๘,๙,๑๐	แบบผ.๐๑	สป.อบจ., สป.เทศบาล, สป.อบต.	๒. บริการชุมชน และสังคม-การ ศาสนาวัดนธรรม และนันทนาการ- การส่งเสริม กิจกรรมกีฬา	๕๐๐,๐๐๐.๐๐
๘๖	โครงการฝึกอบรมทบทวน อปพร. ตำบลบ้านสา	แบบผ.๐๑	สป.อบจ., สป.เทศบาล, สป.อบต.	๑. บริหารทั่วไป- งานรักษาความ สงบ-งานป้องกัน ภัยฝ่ายพลเรือน และระงับอัคคีภัย- การป้องกันและ บรรเทาสาธารณ ภัย	๕,๐๐๐.๐๐
๘๗	โครงการหนึ่งตำบลหนึ่งทีมกู้ภัย	แบบผ.๐๑	สป.อบจ., สป.เทศบาล, สป.อบต.	๑. บริหารทั่วไป- งานรักษาความ สงบ-การรักษา ความสงบภายใน- การวางแผน ป้องกันภัย	๒๐,๐๐๐.๐๐

ที่	ชื่อโครงการ	แบบ	หน่วยงานที่รับผิดชอบ	แหล่งที่มา	งบประมาณตามแผน
๘๘	โครงการติดตั้งถังดับเพลิงภายในตำบลบ้านสา	แบบผ.๐๑	สป.อบจ., สป.เทศบาล, สป.อบต.	๑. บริหารทั่วไป- งานรักษาความ สงบ-การรักษา ความสงบภายใน- การวางแผนแผน ป้องกันภัย	๓๐,๐๐๐.๐๐
๘๙	โครงการส่งเสริมความรู้ในการป้องกันและระงับอัคคีภัยในครัวเรือนตำบลบ้านสา	แบบผ.๐๑	สป.อบจ., สป.เทศบาล, สป.อบต.	๑. บริหารทั่วไป- งานรักษาความ สงบ-งานป้องกัน ภัยฝ่ายพลเรือน และระงับอัคคีภัย- การดำเนินการ ระงับและบรรเทา สาธารณภัย	๒๐,๐๐๐.๐๐
๙๐	โครงการจัดซื้อวัสดุสำหรับประกอบอาหาร สำหรับเด็กเล็กของศูนย์พัฒนาเด็กเล็กตำบลบ้านสา	แบบผ.๐๑	สป.อบจ., สป.เทศบาล, สป.อบต.	๒. บริการชุมชน และสังคม- การศึกษา-งาน บริหารงานทั่วไป เกี่ยวกับการศึกษา- การบริหารทั่วไป	๔๐๐,๐๐๐.๐๐
๙๑	โครงการอบรมให้ความรู้เรื่องการดูแลสุขภาพเด็ก	แบบผ.๐๑	สป.อบจ., สป.เทศบาล, สป.อบต.	๒. บริการชุมชน และสังคม- การศึกษา-งาน บริหารงานทั่วไป เกี่ยวกับการศึกษา- การบริหารทั่วไป	๑๐,๐๐๐.๐๐
๙๒	โครงการส่งเสริมให้เด็กมีโภชนาการสมวัย	แบบผ.๐๑	สป.อบจ., สป.เทศบาล, สป.อบต.	๒. บริการชุมชน และสังคม- การศึกษา-งาน บริหารงานทั่วไป เกี่ยวกับการศึกษา- การบริหารทั่วไป	๑๐,๐๐๐.๐๐
๙๓	โครงการปรับปรุงภูมิทัศน์ศูนย์พัฒนาเด็กเล็กตำบลบ้านสา	แบบผ.๐๑	สป.อบจ., สป.เทศบาล, สป.อบต.	๒. บริการชุมชน และสังคม- การศึกษา-งาน บริหารงานทั่วไป เกี่ยวกับการศึกษา- การบริหารทั่วไป	๑๐๐,๐๐๐.๐๐
๙๔	โครงการศูนย์พัฒนาเด็กเล็กน่ายู่และปลอดภัย	แบบผ.๐๑	สป.อบจ., สป.เทศบาล, สป.อบต.	๒. บริการชุมชน และสังคม- การศึกษา-งาน บริหารงานทั่วไป เกี่ยวกับการศึกษา- การบริหารทั่วไป	๑๐,๐๐๐.๐๐
๙๕	โครงการอนุรักษ์พันสว	แบบผ.๐๑	สป.อบจ., สป.เทศบาล, สป.อบต.	๒. บริการชุมชน และสังคม- การศึกษา-งาน บริหารงานทั่วไป เกี่ยวกับการศึกษา- การบริหารทั่วไป	๑๐,๐๐๐.๐๐

ที่	ชื่อโครงการ	แบบ	หน่วยงานที่รับผิดชอบ	แหล่งที่มา	งบประมาณตามแผน
๙๖	โครงการเสริมสร้างศักยภาพการเลี้ยงดูเด็กในศูนย์พัฒนาเด็กเล็กตำบลบ้านสา	แบบผ.๐๑	สป.อบจ., สป.เทศบาล, สป.อบต.	๒. บริการชุมชนและสังคม-การศึกษา-งานบริหารงานทั่วไปเกี่ยวกับการศึกษา-การบริหารทั่วไป	๑๐,๐๐๐.๐๐
๙๗	โครงการจัดงานประเพณีแลวันสำคัญต่างๆ เช่น ลอยกระทง สงกรานต์ แห่เทียนเข้าพรรษา งานประเพณีเจ้าพ่อพญาคำลือ ตำบลบ้านสา และกิจกรรมอื่นๆ	แบบผ.๐๑	สป.อบจ., สป.เทศบาล, สป.อบต.	๒. บริการชุมชนและสังคม-การศาสนาวัฒนธรรมและนันทนาการ-งานศาสนาวัฒนธรรมท้องถิ่น-อนุรักษ์วัฒนธรรมวิถีชีวิต	๒๐๐,๐๐๐.๐๐
๙๘	โครงการส่งเสริมการปกครองระบบประชาธิปไตย	แบบผ.๐๑	สป.อบจ., สป.เทศบาล, สป.อบต.	๒. บริการชุมชนและสังคม-สร้างความเข้มแข็งของชุมชน-งานส่งเสริมและสนับสนุนความเข้มแข็งชุมชน-กิจกรรมเพื่อให้เกิดการร่วมคิด ร่วมทำ	๓๐๐,๐๐๐.๐๐
๙๙	โครงการพัฒนาสตรีและเสริมสร้างความเข้มแข็งของครอบครัว	แบบผ.๐๑	สป.อบจ., สป.เทศบาล, สป.อบต.	๒. บริการชุมชนและสังคม-สร้างความเข้มแข็งของชุมชน-งานส่งเสริมและสนับสนุนความเข้มแข็งชุมชน-กิจกรรมเพื่อให้เกิดการร่วมคิด ร่วมทำ	๑๐,๐๐๐.๐๐
๑๐๐	โครงการศึกษาดูงานสำหรับผู้สูงอายุในตำบลบ้านสา	แบบผ.๐๑	สป.อบจ., สป.เทศบาล, สป.อบต.	๒. บริการชุมชนและสังคม-สร้างความเข้มแข็งของชุมชน-งานส่งเสริมและสนับสนุนความเข้มแข็งชุมชน-กิจกรรมที่ทำให้ประชาชนเข้ามามีส่วนร่วม	๕๐,๐๐๐.๐๐
๑๐๑	โครงการบ้านท้องถิ่นประชารัฐร่วมใจ เทิดไท้องค์ราชัน ราชนิ	แบบผ.๐๑	สป.อบจ., สป.เทศบาล, สป.อบต.	๒. บริการชุมชนและสังคม-สังคมสงเคราะห์-งานสวัสดิการสังคมและสังคมสงเคราะห์-การสังคมสงเคราะห์	๑๐๐,๐๐๐.๐๐
๑๐๒	โครงการสงเคราะห์ผู้ยากไร้ตำบลบ้านสา	แบบผ.๐๑	สป.อบจ., สป.เทศบาล, สป.อบต.	๒. บริการชุมชนและสังคม-สังคมสงเคราะห์-งานสวัสดิการสังคมและสังคมสงเคราะห์-การสังคมสงเคราะห์	๒๐,๐๐๐.๐๐

ที่	ชื่อโครงการ	แบบ	หน่วยงานที่รับผิดชอบ	แหล่งที่มา	งบประมาณตามแผน
๑๐๓	โครงการก่อสร้างอาคารอเนกประสงค์ บ้านสาพะเหนือ หมู่ที่ ๗ ตำบลบ้านสา อำเภอแจ้ห่ม จังหวัดลำปาง	แบบผ.๐๑	ส่วนโยธา, กองโยธา, กองช่างสุขาภิบาล, กองประปา, สำนักช่าง, สำนักการช่าง	๒. บริการชุมชนและสังคม-สร้าง ความเข้มแข็งของชุมชน-งานส่งเสริมและสนับสนุน ความเข้มแข็งชุมชน-กิจกรรมที่ทำให้ประชาชนเข้ามามีส่วนร่วม	๑,๐๐๐,๐๐๐.๐๐
๑๐๔	โครงการก่อสร้างศาลาบริเวณฉาปนกิจสถาน บ้านสบหก หมู่ที่ ๒ ตำบลบ้านสา อำเภอแจ้ห่ม จังหวัดลำปาง	แบบผ.๐๑	ส่วนโยธา, กองโยธา, กองช่างสุขาภิบาล, กองประปา, สำนักช่าง, สำนักการช่าง	๒. บริการชุมชนและสังคม-สร้าง ความเข้มแข็งของชุมชน-งานส่งเสริมและสนับสนุน ความเข้มแข็งชุมชน-กิจกรรมที่ทำให้ประชาชนเข้ามามีส่วนร่วม	๔๐๐,๐๐๐.๐๐
๑๐๕	โครงการพระราชดำริด้านสาธารณสุข สำหรับอุดหนุนให้แก่ คณะกรรมการหมู่บ้าน หมู่ที่ ๑-๑๐ ตำบลบ้านสา อำเภอแจ้ห่ม จังหวัดลำปาง	แบบผ.๐๑	สป.อบจ., สป.เทศบาล, สป.อบต.	๒. บริการชุมชนและสังคม-สาธารณสุข-งานบริหารงานทั่วไปเกี่ยวกับสาธารณสุข-การบริหารทั่วไป	๒๐๐,๐๐๐.๐๐
ยุทธศาสตร์ที่ ๔ การพัฒนาด้านเศรษฐกิจ					
๑๐๖	โครงการปรับปรุงถนนลาดยางแอสฟัลท์ติกเข้าสู่แหล่งท่องเที่ยวชุมชนสำเภาทอง หมู่ที่ ๕ ตำบลบ้านสา อำเภอแจ้ห่ม จังหวัดลำปาง	แบบผ.๐๑	สป.อบจ., สป.เทศบาล, สป.อบต.	๒. บริการชุมชนและสังคม-การศาสนาวัฒนธรรมและนันทนาการ-งานวิชาการวางแผนและส่งเสริมการท่องเที่ยว	๑,๐๐๐,๐๐๐.๐๐
๑๐๗	โครงการก่อสร้างจุดพักรถสำหรับนักท่องเที่ยว ตำบลบ้านสา	แบบผ.๐๑	สป.อบจ., สป.เทศบาล, สป.อบต.	๒. บริการชุมชนและสังคม-การศาสนาวัฒนธรรมและนันทนาการ-งานวิชาการวางแผนและส่งเสริมการท่องเที่ยว	๓๕๐,๐๐๐.๐๐
๑๐๘	โครงการก่อสร้างท่าลงแพชุมชนสำเภาทอง หมู่ที่ ๕ ตำบลบ้านสา อำเภอแจ้ห่ม จังหวัดลำปาง	แบบผ.๐๑	สป.อบจ., สป.เทศบาล, สป.อบต.	๒. บริการชุมชนและสังคม-การศาสนาวัฒนธรรมและนันทนาการ-งานวิชาการวางแผนและส่งเสริมการท่องเที่ยว	๒๐๐,๐๐๐.๐๐

ที่	ชื่อโครงการ	แบบ	หน่วยงานที่รับผิดชอบ	แหล่งที่มา	งบประมาณตามแผน
๑๐๙	โครงการปรับปรุงภูมิทัศน์ เพื่อพัฒนาเป็นแหล่งท่องเที่ยว บริเวณสะพานข้ามแม่น้ำวัง หมู่ที่ ๙ ตำบลบ้านสา อำเภอแจ้ห่ม จังหวัดลำปาง	แบบผ.๐๑	สป.อบจ., สป.เทศบาล, สป.อบต.	๒. บริการชุมชน๒. บริการชุมชนและ สังคม-การศาสนา วัฒนธรรมและ นันทนาการ-งาน วิชาการวางแผน และส่งเสริมการ ท่องเที่ยว	๕๐๐,๐๐๐.๐๐
๑๑๐	โครงการส่งเสริมอาชีพการเย็บผ้าทำความสะอาด จากเศษผ้า หมู่ที่ ๓ ตำบลบ้านสา อำเภอแจ้ห่ม จังหวัดลำปาง	แบบผ.๐๑	สป.อบจ., สป.เทศบาล, สป.อบต.	๒. บริการชุมชน และสังคม-สร้าง ความเข้มแข็งของ ชุมชน-งานส่งเสริม และสนับสนุน ความเข้มแข็ง ชุมชน-สร้าง เครือข่ายศูนย์การ เรียนรู้	๓๐,๐๐๐.๐๐
๑๑๑	โครงการส่งเสริมอาชีพการทำขนมไทย สำหรับกลุ่มแม่บ้าน หมู่ที่ ๖ ตำบลบ้านสา อำเภอแจ้ห่ม จังหวัดลำปาง	แบบผ.๐๑	สป.อบจ., สป.เทศบาล, สป.อบต.	๒. บริการชุมชน และสังคม-สร้าง ความเข้มแข็งของ ชุมชน-งานส่งเสริม และสนับสนุน ความเข้มแข็ง ชุมชน-สร้าง เครือข่ายศูนย์การ เรียนรู้	๓๐,๐๐๐.๐๐
๑๑๒	โครงการส่งเสริมอาชีพการทำขนมจีน สำหรับกลุ่มแม่บ้าน หมู่ที่ ๘ ตำบลบ้านสา อำเภอแจ้ห่ม จังหวัดลำปาง	แบบผ.๐๑	สป.อบจ., สป.เทศบาล, สป.อบต.	๒. บริการชุมชน และสังคม-สร้าง ความเข้มแข็งของ ชุมชน-งานส่งเสริม และสนับสนุน ความเข้มแข็ง ชุมชน-สร้าง เครือข่ายศูนย์การ เรียนรู้	๓๐,๐๐๐.๐๐
๑๑๓	โครงการอบรมส่งเสริมอาชีพผู้สูงอายุ ด้านการจักสาน หมู่ที่ ๘ ตำบลบ้านสา อำเภอแจ้ห่ม จังหวัดลำปาง	แบบผ.๐๑	สป.อบจ., สป.เทศบาล, สป.อบต.	๒. บริการชุมชน และสังคม-สร้าง ความเข้มแข็งของ ชุมชน-งานส่งเสริม และสนับสนุน ความเข้มแข็ง ชุมชน-สร้าง เครือข่ายศูนย์การ เรียนรู้	๒๐,๐๐๐.๐๐

ที่	ชื่อโครงการ	แบบ	หน่วยงานที่รับผิดชอบ	แหล่งที่มา	งบประมาณตามแผน
๑๑๔	โครงการอบรมส่งเสริมอาชีพผู้สูงอายุภายในตำบลบ้านสา	แบบผ.๐๑	สป.อบจ., สป.เทศบาล, สป.อบต.	๒. บริการชุมชน และสังคม-สร้าง ความเข้มแข็งของ ชุมชน-งานส่งเสริม และสนับสนุน ความเข้มแข็ง ชุมชน-สร้าง เครือข่ายศูนย์การ เรียนรู้	๒๐,๐๐๐.๐๐
๑๑๕	โครงการกลุ่มเกษตรกรผู้เลี้ยงไก่ไข่ หมู่ที่ ๒ (โครงการส่งเสริมการขับเคลื่อนการพัฒนาตามปรัชญาเศรษฐกิจพอเพียงฯ)	แบบผ.๐๑	สป.อบจ., สป.เทศบาล, สป.อบต.	๓. การเศรษฐกิจ- การเกษตร-งาน ส่งเสริมการเกษตร- งานวางแผน ส่งเสริมการเกษตร	๕๐,๐๐๐.๐๐
๑๑๖	โครงการกลุ่มเลี้ยงกบบ้านสบหก หมู่ที่ ๒ (โครงการส่งเสริมการขับเคลื่อนการพัฒนาตามปรัชญาเศรษฐกิจพอเพียงฯ)	แบบผ.๐๑	สป.อบจ., สป.เทศบาล, สป.อบต.	๓. การเศรษฐกิจ- การเกษตร-งาน ส่งเสริมการเกษตร- งานวางแผน ส่งเสริมการเกษตร	๒๐,๐๐๐.๐๐
๑๑๗	โครงการอบรมส่งเสริมอาชีพการเลี้ยงวัว (หมู่ที่ ๓,๔)	แบบผ.๐๑	สป.อบจ., สป.เทศบาล, สป.อบต.	๓. การเศรษฐกิจ- การเกษตร-งาน ส่งเสริมการเกษตร- งานวางแผน ส่งเสริมการเกษตร	๒๐,๐๐๐.๐๐
๑๑๘	โครงการอบรมส่งเสริมอาชีพปลูกผักไร้ดิน (หมู่ที่ ๖)	แบบผ.๐๑	สป.อบจ., สป.เทศบาล, สป.อบต.	๓. การเศรษฐกิจ- การเกษตร-งาน ส่งเสริมการเกษตร- งานวางแผน ส่งเสริมการเกษตร	๒๐,๐๐๐.๐๐
๑๑๙	โครงการส่งเสริมอาชีพการเลี้ยงหมูหลุม ตำบลบ้านสา (หมู่ที่ ๙)	แบบผ.๐๑	สป.อบจ., สป.เทศบาล, สป.อบต.	๓. การเศรษฐกิจ- การเกษตร-งาน ส่งเสริมการเกษตร- งานวางแผน ส่งเสริมการเกษตร	๕๐,๐๐๐.๐๐
๑๒๐	โครงการปลูกผักปลอดสารพิษ (หมู่ที่ ๙)	แบบผ.๐๑	สป.อบจ., สป.เทศบาล, สป.อบต.	๓. การเศรษฐกิจ- การเกษตร-งาน ส่งเสริมการเกษตร- ส่งเสริมพืชผักสวน ครัวและผลไม้	๒๐,๐๐๐.๐๐
๑๒๑	โครงการส่งเสริมอาชีพการประมงน้ำจืด (หมู่ที่ ๑๐)	แบบผ.๐๑	สป.อบจ., สป.เทศบาล, สป.อบต.	๓. การเศรษฐกิจ- การเกษตร-งาน ส่งเสริมการเกษตร- งานวางแผน ส่งเสริมการเกษตร	๒๐,๐๐๐.๐๐

ที่	ชื่อโครงการ	แบบ	หน่วยงานที่รับผิดชอบ	แหล่งที่มา	งบประมาณตามแผน
๑๒๒	โครงการส่งเสริมการท่องเที่ยวทางวัฒนธรรมตำบลบ้านสา	แบบผ.๐๑	สป.อบจ., สป.เทศบาล, สป.อบต.	๒. บริการชุมชน และสังคม-สร้าง ความเข้มแข็งของ ชุมชน-งานส่งเสริม และสนับสนุน ความเข้มแข็ง ชุมชน-สร้าง เครือข่ายศูนย์การ เรียนรู้	๕,๐๐๐.๐๐
๑๒๓	โครงการก่อสร้างห้องน้ำสำหรับนักท่องเที่ยวบริเวณจุดชมวิวน้ำสามัคคี หมู่ที่ ๕ ตำบลบ้านสา อำเภอแจ้ห่ม จังหวัดลำปาง	แบบผ.๐๑	ส่วนโยธา, กองโยธา, กองช่าง สุขาภิบาล, กองประปา, สำนักช่าง, สำนักการช่าง	๒. บริการชุมชน และสังคม-การ ศาสนาวัฒนธรรม และนันทนาการ- งานวิชาการ วางแผนและ ส่งเสริมการ ท่องเที่ยว-งาน วางแผน	๒๐๐,๐๐๐.๐๐
ยุทธศาสตร์ที่ ๕ การพัฒนาด้านการบริหารและพัฒนาองค์กร					
๑๒๔	โครงการเทศบาลเคลื่อนที่	แบบผ.๐๑	สป.อบจ., สป.เทศบาล, สป.อบต.	๑. บริหารทั่วไป- บริหารงานทั่วไป- งานบริหารทั่วไป- การบริหารงาน ทั่วไป	๑๐,๐๐๐.๐๐
๑๒๕	โครงการส่งเสริมการบริหารจัดการบ้านเมืองที่ดี	แบบผ.๐๑	สป.อบจ., สป.เทศบาล, สป.อบต.	๑. บริหารทั่วไป- บริหารงานทั่วไป- งานบริหารทั่วไป- การพัฒนาบุคลากร	๑๐,๐๐๐.๐๐
๑๒๖	โครงการฝึกอบรมและสัมมนาพนักงานเทศบาล ลูกจ้างประจำ พนักงานจ้าง	แบบผ.๐๑	สป.อบจ., สป.เทศบาล, สป.อบต.	๑. บริหารทั่วไป- บริหารงานทั่วไป- งานบริหารทั่วไป- การพัฒนาบุคลากร	๕๐,๐๐๐.๐๐
๑๒๗	โครงการศึกษาดูงานนอกสถานที่	แบบผ.๐๑	สป.อบจ., สป.เทศบาล, สป.อบต.	๑. บริหารทั่วไป- บริหารงานทั่วไป- งานบริหารทั่วไป- การพัฒนาบุคลากร	๓๐๐,๐๐๐.๐๐
๑๒๘	โครงการสำรวจความพึงพอใจของผู้รับบริการ ในการปฏิบัติงานของเทศบาลบ้านสา	แบบผ.๐๑	สป.อบจ., สป.เทศบาล, สป.อบต.	๑. บริหารทั่วไป- บริหารงานทั่วไป- งานบริหารทั่วไป- การบริหารงาน ทั่วไป	๒๐,๐๐๐.๐๐
๑๒๙	โครงการบำเพ็ญประโยชน์ให้กับประชาชน	แบบผ.๐๑	สป.อบจ., สป.เทศบาล, สป.อบต.	๑. บริหารทั่วไป- บริหารงานทั่วไป- งานบริหารทั่วไป- การบริหารงาน ทั่วไป	๑๕,๐๐๐.๐๐

ที่	ชื่อโครงการ	แบบ	หน่วยงานที่รับผิดชอบ	แหล่งที่มา	งบประมาณตามแผน
๑๓๐	เงินสมทบกองทุนประกันสังคม	แบบผ.๐๑	สป.อบจ., สป.เทศบาล, สป.อบต.	๔. การดำเนินงาน อื่นงบกลาง-งบ กลางรายจ่ายตาม ข้อผูกพัน	๒๐๐,๐๐๐.๐๐
๑๓๑	เงินสมทบกองทุนบำเหน็จบำนาญข้าราชการส่วนท้องถิ่น (กบท.)	แบบผ.๐๑	สป.อบจ., สป.เทศบาล, สป.อบต.	๔. การดำเนินงาน อื่นงบกลาง-งบ กลางรายจ่ายตาม ข้อผูกพัน	๖๐๐,๐๐๐.๐๐
๑๓๒	เงินสมทบกองทุนสวัสดิการชุมชนตำบลบ้านสา	แบบผ.๐๑	สป.อบจ., สป.เทศบาล, สป.อบต.	๔. การดำเนินงาน อื่น-งบกลาง- รายจ่ายตามข้อ ผูกพัน	๔๐๐,๐๐๐.๐๐
๑๓๓	โครงการช่วยเหลือผู้ที่ได้รับผลกระทบจาก โรคเอดส์/เด็ก กำพร้าตำบลบ้านสา	แบบผ.๐๑	สป.อบจ., สป.เทศบาล, สป.อบต.	๔. การดำเนินงาน อื่น-งบกลาง-เงิน ช่วยเหลือเฉพาะ การ	๕,๐๐๐.๐๐
๑๓๔	โครงการก่อสร้างอาคารสำนักเทศบาลตำบลบ้านสา	แบบผ.๐๑	สป.อบจ., สป.เทศบาล, สป.อบต.	๑. บริหารทั่วไป- บริหารงานทั่วไป- งานบริหารทั่วไป- การบริหารงาน ทั่วไป	๒,๐๐๐,๐๐๐.๐๐
๑๓๕	โครงการก่อสร้างอาคาร หอประชุม/โรงยิมส์ และห้องสมุด เทศบาลตำบลบ้านสา	แบบผ.๐๑	สป.อบจ., สป.เทศบาล, สป.อบต.	๑. บริหารทั่วไป- บริหารงานทั่วไป- งานบริหารทั่วไป- การบริหารงาน ทั่วไป	๑,๐๐๐,๐๐๐.๐๐
๑๓๖	โครงการก่อสร้างเรือนเพาะชำกล้าไม้ เทศบาลตำบลบ้านสา หมู่ที่ ๕ ตำบลบ้านสา อำเภอแจ้ห่ม จังหวัดลำปาง	แบบผ.๐๑	ส่วนโยธา, กองโยธา, กองช่าง สุขาภิบาล, กองประปา, สำนักช่าง, สำนักการช่าง	๑. บริหารทั่วไป- บริหารงานทั่วไป- งานบริหารทั่วไป- การบริหารงาน ทั่วไป	๕๐,๐๐๐.๐๐
๑๓๗	โครงการปรับปรุงระบบประปาสำนักงานเทศบาลตำบลบ้านสา หมู่ที่ ๕ ตำบลบ้านสา อำเภอแจ้ห่ม จังหวัดลำปาง	แบบผ.๐๑	ส่วนโยธา, กองโยธา, กองช่าง สุขาภิบาล, กองประปา, สำนักช่าง, สำนักการช่าง	๒. บริการชุมชน และสังคม-เคหะ และชุมชน-งาน ไฟฟ้าถนน-การ สาธารณสุขโรค	๓,๐๐๐,๐๐๐.๐๐
๑๓๘	โครงการติดตั้งโครงหลังคาโรงรถเทศบาลตำบลบ้านสา หมู่ที่ ๕ ตำบลบ้านสา อำเภอแจ้ห่ม จังหวัดลำปาง	แบบผ.๐๑	ส่วนโยธา, กองโยธา, กองช่าง สุขาภิบาล, กองประปา, สำนักช่าง, สำนักการช่าง	๑. บริหารทั่วไป- บริหารงานทั่วไป- งานบริหารทั่วไป- การบริหารงาน ทั่วไป	๑๐๐,๐๐๐.๐๐

ที่	ชื่อโครงการ	แบบ	หน่วยงานที่รับผิดชอบ	แหล่งที่มา	งบประมาณตามแผน
๑๓๙	โครงการต่อเติมโรงคัดแยกขยะที่ไม่ใช้แล้วเทศบาลตำบลบ้านสา หมู่ที่ ๕ ตำบลบ้านสา อำเภอแจ้ห่ม จังหวัดลำปาง	แบบผ.๐๑	ส่วนโยธา, กองโยธา, กองช่าง สุขาภิบาล, กองประปา, สำนักช่าง, สำนักการช่าง	๒. บริการชุมชนและสังคม-เคหะและชุมชน-งานกำจัดขยะมูลฝอยและสิ่งปฏิกูล-ระบบการรักษาความปลอดภัย	๑๕๐,๐๐๐.๐๐
๑๔๐	โครงการติดตั้งกล้องวงจรปิด CCTV บริเวณสำนักงานเทศบาลตำบลบ้านสา หมู่ที่ ๕ ตำบลบ้านสา อำเภอแจ้ห่ม จังหวัดลำปาง	แบบผ.๐๑	ส่วนโยธา, กองโยธา, กองช่าง สุขาภิบาล, กองประปา, สำนักช่าง, สำนักการช่าง	๒. บริการชุมชนและสังคม-เคหะและชุมชน-งานไฟฟ้าถนน-การสาธารณสุขโรค	๑,๐๐๐,๐๐๐.๐๐
๑๔๑	โครงการปรับปรุงแผนที่ภาษีและทะเบียนทรัพย์สิน	แบบผ.๐๑	ส่วนการคลัง, กองคลัง, สำนักคลัง	๑. บริหารทั่วไป-บริหารงานทั่วไป-งานบริหารงานคลัง-แผนที่ภาษีและทะเบียนทรัพย์สิน	๓๕๐,๐๐๐.๐๐
๑๔๒	โครงการส่งเสริมความรู้ด้านการต่อต้านการทุจริตของเทศบาลตำบลบ้านสา	แบบผ.๐๑	ส.ป.อบจ., ส.ป.เทศบาล, ส.ป.อบต.	๑. บริหารทั่วไป-บริหารงานทั่วไป-การบริหารงานทั่วไป	๕๐,๐๐๐.๐๐
๑๔๓	โครงการต่อเติมอาคารสำนักงานเทศบาลตำบลบ้านสา	แบบผ.๐๑	ส่วนโยธา, กองโยธา, กองช่าง สุขาภิบาล, กองประปา, สำนักช่าง, สำนักการช่าง	๒. บริการชุมชนและสังคม-เคหะและชุมชน-งานไฟฟ้าถนน-การสาธารณสุขโรค	๑,๐๐๐,๐๐๐.๐๐
๑๔๔	โครงการปรับปรุงภูมิทัศน์บริเวณศูนย์พัฒนาเด็กเล็กหลังใหม่	แบบผ.๐๑	ส.ป.อบจ., ส.ป.เทศบาล, ส.ป.อบต.	๒. บริการชุมชนและสังคม-การศึกษา-งานบริหารทั่วไปเกี่ยวกับการศึกษา-การบริหารทั่วไป	๔๐๐,๐๐๐.๐๐
๑๔๕	ก่อสร้างที่จอดรถสำหรับคนพิการ	แบบผ.๐๑	ส่วนโยธา, กองโยธา, กองช่าง สุขาภิบาล, กองประปา, สำนักช่าง, สำนักการช่าง	๒. บริการชุมชนและสังคม-สังคมสงเคราะห์-งานบริหารทั่วไปเกี่ยวกับสังคมสงเคราะห์-การบริหารทั่วไป	๑๐๐,๐๐๐.๐๐

ที่	ชื่อโครงการ	แบบ	หน่วยงานที่ รับผิดชอบ	แหล่งที่มา	งบประมาณ ตามแผน
๑๔๖	ก่อสร้างวางระบายน้ำบริเวณสำนักงานเทศบาลตำบลบ้านสา	แบบผ.๐๑	ส่วนโยธา, กองโยธา, กองช่าง สุขาภิบาล, กองประปา, สำนักช่าง, สำนักการช่าง	๒. บริการชุมชน และสังคม-เคหะ และชุมชน-งาน ไฟฟ้าถนน-การ สาธารณสุขโรค	๑,๐๐๐,๐๐๐.๐๐

๑.๕.๒ โครงการที่ไม่ได้รับการอนุมัติงบประมาณในปี ๒๕๖๒ (แบบ ผ.๐๒)

ที่	ชื่อโครงการ	แบบ	หน่วยงานที่รับผิดชอบ	แหล่งที่มา	งบประมาณตามแผน
ยุทธศาสตร์ที่ ๑ การพัฒนาโครงสร้างพื้นฐาน					
๑	อุดหนุนการไฟฟ้าส่วนภูมิภาคสาขาอำเภอแจ้ห่ม ในโครงการขยายเขตจำหน่ายไฟฟ้าภายในตำบลบ้านสา	แบบผ.๐๒	สป.อบจ., สป.เทศบาล, สป.อบต.	๒. บริการชุมชนและสังคม-เคหะและชุมชน-งานไฟฟ้าถนน-งานสถานที่ไฟฟ้าสาธารณะ	๔๐๐,๐๐๐.๐๐
๒	โครงการอุดหนุนการไฟฟ้าส่วนภูมิภาค สาขาอำเภอแจ้ห่ม โครงการขยายเขตระบบไฟฟ้าแรงต่ำ (เข้าบ้านนางเสารแก้ว ฟังเย็น) บ้านสาแพะเหนือ หมู่ที่ ๗ ตำบลบ้านสา อำเภอแจ้ห่ม จังหวัดลำปาง	แบบผ.๐๒	สป.อบจ., สป.เทศบาล, สป.อบต.	๒. บริการชุมชนและสังคม-เคหะและชุมชน-งานไฟฟ้าถนน-การสาธารณูปโภค	๕๐,๐๐๐.๐๐
๓	อุดหนุนการไฟฟ้าส่วนภูมิภาค สาขาอำเภอแจ้ห่ม โครงการขยายเขตระบบไฟฟ้าแรงต่ำพร้อมสายดับ และคอมไฟกิ้ง (จากประปาหมู่บ้าน – ลำห้วยแป้น) บ้านแป้นใต้ หมู่ที่ ๖ ตำบลบ้านสา อำเภอแจ้ห่ม จังหวัดลำปาง	แบบผ.๐๒	สป.อบจ., สป.เทศบาล, สป.อบต.	๒. บริการชุมชนและสังคม-เคหะและชุมชน-งานไฟฟ้าถนน-การสาธารณูปโภค	๑๕๐,๐๐๐.๐๐
๔	อุดหนุนการไฟฟ้าส่วนภูมิภาค สาขาอำเภอแจ้ห่ม โครงการขยายเขตระบบไฟฟ้าแรงต่ำพร้อมสายดับและคอมไฟกิ้ง (จากบ้านนางปิ่น ไวสดี – สวนนายสนั่น อินตานันท์) บ้านสบหก หมู่ที่ ๒ ตำบลบ้านสา อำเภอแจ้ห่ม จังหวัดลำปาง	แบบผ.๐๒	สป.อบจ., สป.เทศบาล, สป.อบต.	๒. บริการชุมชนและสังคม-เคหะและชุมชน-งานไฟฟ้าถนน-การสาธารณูปโภค	๑๐๐,๐๐๐.๐๐
๕	อุดหนุนการไฟฟ้าส่วนภูมิภาค สาขาอำเภอแจ้ห่ม โครงการขยายเขตระบบไฟฟ้าแรงต่ำ (เข้าบ้านนางเสารแก้ว ฟังเย็น) บ้านสาแพะเหนือ หมู่ที่ ๗ ตำบลบ้านสา อำเภอแจ้ห่ม จังหวัดลำปาง	แบบผ.๐๒	สป.อบจ., สป.เทศบาล, สป.อบต.	๒. บริการชุมชนและสังคม-เคหะและชุมชน-งานไฟฟ้าถนน-การสาธารณูปโภค	๕๐,๐๐๐.๐๐
ยุทธศาสตร์ที่ ๓ ด้านการพัฒนาสังคม/ชุมชน และการรักษาความสงบเรียบร้อย					
๖	อาหารกลางวันให้กับนักเรียน	แบบผ.๐๒	สป.อบจ., สป.เทศบาล, สป.อบต.	๒. บริการชุมชนและสังคม-การศึกษา-งานบริหารทั่วไปเกี่ยวกับการศึกษา-การบริหารงานทั่วไป	๓๐๐,๐๐๐.๐๐
๗	อุดหนุนโครงการจัดหาเครื่องดนตรีวงดุริยางค์แก่โรงเรียนในตำบลบ้านสา	แบบผ.๐๒	สป.อบจ., สป.เทศบาล, สป.อบต.	๒. บริการชุมชนและสังคม-การศึกษา-งานบริหารทั่วไปเกี่ยวกับการศึกษา-การบริหารงานทั่วไป	๓๐๐,๐๐๐.๐๐
๘	อุดหนุนโรงเรียนชุมชนบ้านสาในโครงการจัดซื้อ หนังสือและครุภัณฑ์แก่ห้องสมุดโรงเรียน	แบบผ.๐๒	สป.อบจ., สป.เทศบาล, สป.อบต.	๒. บริการชุมชนและสังคม-การศึกษา-งานศึกษาไม่กำหนดระดับ	๕๐,๐๐๐.๐๐

ที่	ชื่อโครงการ	แบบ	หน่วยงานที่รับผิดชอบ	แหล่งที่มา	งบประมาณตามแผน
๙	อุดหนุนโรงเรียนชุมชนบ้านสาในโครงการจัดซื้อเครื่องเสียงสำหรับหอประชุมโรงเรียนชุมชนบ้านสา	แบบผ.๐๒	สป.อบจ., สป.เทศบาล, สป.อบต.	๒. บริการชุมชนและสังคม-การศึกษา-งานบริหารทั่วไปเกี่ยวกับการศึกษา-การบริหารงานทั่วไป	๕๐,๐๐๐.๐๐
๑๐	อุดหนุนโรงเรียนชุมชนบ้านสาในโครงการจัดซื้ออุปกรณ์ครุภัณฑ์ชุดครัวร้านอาหาร	แบบผ.๐๒	สป.อบจ., สป.เทศบาล, สป.อบต.	๒. บริการชุมชนและสังคม-การศึกษา-งานบริหารทั่วไปเกี่ยวกับการศึกษา-การบริหารงานทั่วไป	๕๐,๐๐๐.๐๐
๑๑	อุดหนุนโรงเรียนบ้านแป้นในโครงการ ปรับปรุงห้องน้ำนักเรียน	แบบผ.๐๒	สป.อบจ., สป.เทศบาล, สป.อบต.	๒. บริการชุมชนและสังคม-การศึกษา-งานบริหารทั่วไปเกี่ยวกับการศึกษา-การบริหารงานทั่วไป	๑๐๐,๐๐๐.๐๐
๑๒	อุดหนุนโรงเรียนบ้านแป้นในโครงการ ต่อเติมที่จอดรถจักรยานนักเรียน	แบบผ.๐๒	สป.อบจ., สป.เทศบาล, สป.อบต.	๒. บริการชุมชนและสังคม-การศึกษา-งานบริหารทั่วไปเกี่ยวกับการศึกษา-การบริหารงานทั่วไป	๑๐๐,๐๐๐.๐๐
๑๓	อุดหนุนโรงเรียนบ้านสาแพะในโครงการส่งเสริมอาชีพการเลี้ยงปลาในบ่อดิน	แบบผ.๐๒	สป.อบจ., สป.เทศบาล, สป.อบต.	๒. บริการชุมชนและสังคม-การศึกษา-งานบริหารทั่วไปเกี่ยวกับการศึกษา-การบริหารงานทั่วไป	๕๐,๐๐๐.๐๐
๑๔	อุดหนุนผู้ยามตำรวจบ้านสาในโครงการจัดซื้อจักรยานสายตรวจพร้อมไฟแวบวาบ	แบบผ.๐๒	สป.อบจ., สป.เทศบาล, สป.อบต.	๒. บริการชุมชนและสังคม-สร้างความเข้มแข็งของชุมชน-งานส่งเสริมและสนับสนุนความเข้มแข็งชุมชน-กิจกรรมเพื่อให้เกิดการร่วมคิดร่วมทำร่วมแก้ไขปัญหาชุมชน	๒๐,๐๐๐.๐๐

ที่	ชื่อโครงการ	แบบ	หน่วยงานที่รับผิดชอบ	แหล่งที่มา	งบประมาณตามแผน
๑๕	อุดหนุนที่ทำการปกครองจังหวัดลำปาง/ที่ทำการปกครองอำเภอแจ้ห่มในโครงการป้องกันและแก้ไขปัญหายาเสพติด	แบบผ.๐๒	สป.อบจ., สป.เทศบาล, สป.อบต.	๒. บริการชุมชนและสังคม-สร้าง ความเข้มแข็งของ ชุมชน-งานส่งเสริม และสนับสนุนความ เข้มแข็งชุมชน- กิจกรรมเพื่อให้เกิด การร่วม คิดร่วมทำร่วมแก้ไข ปัญหาชุมชน	๕๐,๐๐๐.๐๐
๑๖	อุดหนุนที่ทำการปกครองอำเภอแจ้ห่มในโครงการอบรมทบทวนลูกเสือชาวบ้านอำเภอแจ้ห่ม	แบบผ.๐๒	สป.อบจ., สป.เทศบาล, สป.อบต.	๒. บริการชุมชนและสังคม-สร้าง ความเข้มแข็งของ ชุมชน-งานส่งเสริม และสนับสนุนความ เข้มแข็งชุมชน- กิจกรรมเพื่อให้เกิด การร่วม คิดร่วมทำร่วมแก้ไข ปัญหาชุมชน	๑๐,๐๐๐.๐๐
๑๗	อุดหนุนที่ทำการปกครองอำเภอแจ้ห่มในโครงการจัดงานพิธีรัฐพิธี	แบบผ.๐๒	สป.อบจ., สป.เทศบาล, สป.อบต.	๒. บริการชุมชนและสังคม-การ ศาสนาวัฒนธรรม และนันทนาการ- งานศาสนา วัฒนธรรมท้องถิ่น- งานปลูกฝังจิต สำนึก	๕,๐๐๐.๐๐
๑๘	อุดหนุนโรงพยาบาลส่งเสริมสุขภาพตำบลบ้านสาในโครงการจัดซื้ออุปกรณ์ทางการแพทย์	แบบผ.๐๒	สป.อบจ., สป.เทศบาล, สป.อบต.	๒. บริการชุมชนและสังคม- สาธารณสุข- งานบริหารทั่วไป เกี่ยวกับสาธารณสุข	๑๐๐,๐๐๐.๐๐
๑๙	อุดหนุนโรงพยาบาลส่งเสริมสุขภาพตำบลบ้านสาในโครงการสร้างเสริมและป้องกันโรคไต	แบบผ.๐๒	สป.อบจ., สป.เทศบาล, สป.อบต.	๒. บริการชุมชนและสังคม- สาธารณสุข- งานบริหารทั่วไป เกี่ยวกับสาธารณสุข	๑๐,๐๐๐.๐๐
๒๐	อุดหนุนโรงพยาบาลส่งเสริมสุขภาพตำบลบ้านสาในโครงการแก้ไขปัญหาเด็กวัยเรียนที่มีภาวะเริ่มอ้วน	แบบผ.๐๒	สป.อบจ., สป.เทศบาล, สป.อบต.	๒. บริการชุมชนและสังคม- สาธารณสุข- งานบริหารทั่วไป เกี่ยวกับสาธารณสุข	๑๐,๐๐๐.๐๐
๒๑	อุดหนุนโรงพยาบาลส่งเสริมสุขภาพตำบลบ้านสาในโครงการวิจัยท้องถิ่น	แบบผ.๐๒	สป.อบจ., สป.เทศบาล, สป.อบต.	๒. บริการชุมชนและสังคม- สาธารณสุข- งานบริหารทั่วไป เกี่ยวกับสาธารณสุข	๑๐๐,๐๐๐.๐๐
๒๒	อุดหนุนโรงพยาบาลส่งเสริมสุขภาพตำบลบ้านสาในโครงการปรับเปลี่ยนพฤติกรรมสุขภาพของประชาชนกลุ่มเสี่ยง	แบบผ.๐๒	สป.อบจ., สป.เทศบาล, สป.อบต.	๒. บริการชุมชนและสังคม- สาธารณสุข- งานบริการ สาธารณสุขและ งานสาธารณสุขอื่น	๑๐,๐๐๐.๐๐

ที่	ชื่อโครงการ	แบบ	หน่วยงานที่รับผิดชอบ	แหล่งที่มา	งบประมาณตามแผน
๒๓	อุดหนุนโรงพยาบาลส่งเสริมสุขภาพตำบลบ้านสา ในโครงการส่งเสริมสุขภาพอนามัยมารดาและเด็ก ลูกวัย ๐-๕ ปี มีพัฒนาการสมวัย	แบบผ.๐๒	สป.อบจ., สป.เทศบาล, สป.อบต.	๒. บริการชุมชนและสังคม-สาธารณสุข-งานบริการสาธารณสุขและงานสาธารณสุขอื่น	๖,๐๐๐.๐๐
๒๔	อุดหนุนโรงพยาบาลส่งเสริมสุขภาพตำบลบ้านสา ในโครงการพัฒนาศักยภาพการดูแลตนเองและปรับเปลี่ยนพฤติกรรมผู้ป่วยเรื้อรัง	แบบผ.๐๒	สป.อบจ., สป.เทศบาล, สป.อบต.	๒. บริการชุมชนและสังคม-สาธารณสุข-งานบริการสาธารณสุขและงานสาธารณสุขอื่น	๘,๐๐๐.๐๐
๒๕	อุดหนุนโรงพยาบาลส่งเสริมสุขภาพตำบลบ้านสา ในโครงการชุมชนบ้านสายุคใหม่ ใส่ใจสุขภาพ	แบบผ.๐๒	สป.อบจ., สป.เทศบาล, สป.อบต.	๒. บริการชุมชนและสังคม-สาธารณสุข-งานบริการสาธารณสุขและงานสาธารณสุขอื่น	๘,๐๐๐.๐๐
๒๖	อุดหนุนโรงพยาบาลส่งเสริมสุขภาพตำบลบ้านสา ในโครงการส่งเสริมสุขภาพผู้สูงอายุ	แบบผ.๐๒	สป.อบจ., สป.เทศบาล, สป.อบต.	๒. บริการชุมชนและสังคม-สาธารณสุข-งานศูนย์บริการสาธารณสุข	๑๐,๐๐๐.๐๐
๒๗	อุดหนุนโรงพยาบาลส่งเสริมสุขภาพตำบลบ้านสา ในโครงการส่งเสริมสุขภาพผู้พิการ/ทุพพลภาพ และด้อยโอกาส	แบบผ.๐๒	สป.อบจ., สป.เทศบาล, สป.อบต.	๒. บริการชุมชนและสังคม-สาธารณสุข-งานศูนย์บริการสาธารณสุข	๑๐,๐๐๐.๐๐
๒๘	อุดหนุนงานพัฒนาชมรม อสม.ตำบลบ้านสาในโครงการส่งเสริมเชิดชูเกียรติวัน อสม.แห่งชาติ	แบบผ.๐๒	สป.อบจ., สป.เทศบาล, สป.อบต.	๒. บริการชุมชนและสังคม-สาธารณสุข-งานบริการสาธารณสุขและงานสาธารณสุขอื่น	๑๐,๐๐๐.๐๐
๒๙	อุดหนุนงานพัฒนาชมรม อสม.ตำบลบ้านสาในโครงการส่งเสริมสุขภาพในการออกกำลังกายในชุมชน	แบบผ.๐๒	สป.อบจ., สป.เทศบาล, สป.อบต.	๒. บริการชุมชนและสังคม-สาธารณสุข-งานบริหารทั่วไปเกี่ยวกับสาธารณสุข	๑๐๐,๐๐๐.๐๐
๓๐	อุดหนุนงานพัฒนาชมรม อสม.ตำบลบ้านสาในโครงการปรับปรุงซ่อมแซม คสมช.	แบบผ.๐๒	สป.อบจ., สป.เทศบาล, สป.อบต.	๒. บริการชุมชนและสังคม-สาธารณสุข-งานบริการสาธารณสุขและงานสาธารณสุขอื่น	๑๐๐,๐๐๐.๐๐
๓๑	อุดหนุนงานพัฒนาชมรม อสม.ตำบลบ้านสาในโครงการคัดกรองประชาชน	แบบผ.๐๒	สป.อบจ., สป.เทศบาล, สป.อบต.	๒. บริการชุมชนและสังคม-สาธารณสุข-งานบริหารทั่วไปเกี่ยวกับสาธารณสุข	๕๐,๐๐๐.๐๐

ที่	ชื่อโครงการ	แบบ	หน่วยงานที่ รับผิดชอบ	แหล่งที่มา	งบประมาณ ตามแผน
๓๒	อุดหนุนงานพัฒนาชมรม อสม.ตำบลบ้านสาในโครงการฟื้นฟูสภาพผู้ป่วยในการดูแลที่บ้านโดย อสม.	แบบผ.๐๒	สป.อบจ., สป.เทศบาล, สป.อบต.	๒. บริการชุมชน และสังคม- สาธารณสุข- งานบริการ สาธารณสุขและ งานสาธารณสุขอื่น	๓๐,๐๐๐.๐๐
๓๓	อุดหนุนงานพัฒนาชมรม อสม.ตำบลบ้านสาในโครงการป้องกันโรคติดต่อในช่วงฤดูกาล/โรคพิษสุนัขบ้า	แบบผ.๐๒	สป.อบจ., สป.เทศบาล, สป.อบต.	๒. บริการชุมชน และสังคม- สาธารณสุข- งานบริการ สาธารณสุขและ งานสาธารณสุขอื่น	๓๐,๐๐๐.๐๐
๓๔	อุดหนุนอาสาสมัครสาธารณสุขประจำหมู่บ้าน (อสม.) หมู่ที่ ๑ – หมู่ที่ ๑๐ ในโครงการพัฒนางานสาธารณสุขมูลฐานในเขตเทศบาล	แบบผ.๐๒	สป.อบจ., สป.เทศบาล, สป.อบต.	๒. บริการชุมชน และสังคม- สาธารณสุข- งานบริการ สาธารณสุขและ งานสาธารณสุขอื่น	๗๕,๐๐๐.๐๐
๓๕	โครงการติดตั้งหม้อแปลงไฟฟ้าเข้าสู่ศูนย์พัฒนาเด็กเล็กตำบลบ้านสา	แบบผ.๐๒	สป.อบจ., สป.เทศบาล, สป.อบต.	๒. บริการชุมชน และสังคม- การศึกษา-งาน บริหารทั่วไปเกี่ยว กับการศึกษา-การ บริหารทั่วไป	๑๕๐,๐๐๐.๐๐
๓๖	จัดอาหารกลางวันให้กับนักเรียนสำหรับสนับสนุนอาหารกลางวันให้แก่โรงเรียนบ้านแป้น	แบบผ.๐๒	สป.อบจ., สป.เทศบาล, สป.อบต.	๒. บริการชุมชน และสังคม- การศึกษา-งาน บริหารทั่วไปเกี่ยว กับการศึกษา-การ บริหารทั่วไป	๔๒๘,๐๐๐.๐๐
๓๗	จัดอาหารกลางวันให้กับนักเรียนสำหรับสนับสนุนอาหารกลางวันให้แก่โรงเรียนชุมชนบ้านสา	แบบผ.๐๒	สป.อบจ., สป.เทศบาล, สป.อบต.	๒. บริการชุมชน และสังคม- การศึกษา-งาน บริหารทั่วไปเกี่ยว กับการศึกษา-การ บริหารทั่วไป	๓๘๐,๐๐๐.๐๐

๑.๕.๓ โครงการที่ไม่ได้รับการอนุมัติงบประมาณในปี ๒๕๖๒ (แบบ ผ.๐๓)

ที่	ชื่อโครงการ	แบบ	หน่วยงานที่ รับผิดชอบ	แหล่งที่มา	งบประมาณ ตามแผน
ยุทธศาสตร์ที่ ๑ การพัฒนาโครงสร้างพื้นฐาน					
๑	ก่อสร้างถนนคอนกรีตเสริมเหล็ก (จากหมู่ที่ ๓ บ้านสาแพะ ตำบลบ้านสา อำเภอแจ้ห่ม จังหวัดลำปาง เชื่อมหมู่ที่ ๕ บ้านไผ่แพะ ตำบลเมืองมาย อำเภอแจ้ห่ม จังหวัดลำปาง)	แบบผ.๐๓	สป.อบจ., สป.เทศบาล, สป.อบต.	๒. บริการชุมชน และสังคม-เคหะ และชุมชน-งาน ไฟฟ้าถนน-การ สาธารณสุขโรค	๑๐,๐๐๐,๐๐๐.๐๐
ยุทธศาสตร์ที่ ๕ การพัฒนาด้านการบริหารและพัฒนาองค์กร					
๒	โครงการก่อสร้างอาคารหอประชุม/โรงพลศึกษา และห้องสมุดประชาชนตำบลบ้านสา	แบบผ.๐๓	สป.อบจ., สป.เทศบาล, สป.อบต.	๑. บริหารทั่วไป- บริหารงานทั่วไป- งานบริหารทั่วไป- การบริหารงาน ทั่วไป	๑,๕๐๐,๐๐๐.๐๐

๑.๕.๔ โครงการที่ไม่ได้รับการอนุมัติงบประมาณในปี ๒๕๖๒ (แบบ ผ.๐๕)

ที่	ชื่อโครงการ	แบบ	หน่วยงานที่รับผิดชอบ	แหล่งที่มา	งบประมาณตามแผน
ยุทธศาสตร์ที่ ๑ การพัฒนาโครงสร้างพื้นฐาน					
๑	โครงการปรับปรุงถนนลาดยางแอสฟัลต์ติกคอนกรีตสายชุมชนสำเภาทอง หมู่ที่ ๕ ตำบลบ้านสา อำเภอแจ้ห่ม จังหวัดลำปาง	แบบผ.๐๕	ส่วนโยธา, กองโยธา, กองช่างสุขาภิบาล, กองประปา, สำนักช่าง, สำนักการช่าง	๒. บริการชุมชนและสังคม-เคหะและชุมชน-งานไฟฟ้าถนน-การสาธารณสุขโรค	๑๐,๐๐๐,๐๐๐.๐๐
๒	โครงการปรับปรุงถนนลาดยางแอสฟัลต์ติกคอนกรีตสายบ้านนายธงชัย เป็นคุณ หมู่ที่ ๘ – แยกบ้านแป้นโปงชัย หมู่ที่ ๙ ตำบลบ้านสา อำเภอแจ้ห่ม จังหวัดลำปาง	แบบผ.๐๕	ส่วนโยธา, กองโยธา, กองช่างสุขาภิบาล, กองประปา, สำนักช่าง, สำนักการช่าง	๒. บริการชุมชนและสังคม-เคหะและชุมชน-งานไฟฟ้าถนน-การสาธารณสุขโรค	๑,๐๐๐,๐๐๐.๐๐
๓	โครงการปรับปรุงถนนลาดยางแอสฟัลต์ติกคอนกรีตสายบ้านนายเจริญ หน้างาม หมู่ที่ ๙ – แยกบ้านแป้นพัฒนา หมู่ที่ ๘ ตำบลบ้านสา อำเภอแจ้ห่ม จังหวัดลำปาง	แบบผ.๐๕	ส่วนโยธา, กองโยธา, กองช่างสุขาภิบาล, กองประปา, สำนักช่าง, สำนักการช่าง	๒. บริการชุมชนและสังคม-เคหะและชุมชน-งานไฟฟ้าถนน-การสาธารณสุขโรค	๘๐๐,๐๐๐.๐๐
๔	ปรับปรุงสถานีสูบน้ำบ้านสา หมู่ที่ ๔ ตำบลบ้านสา อำเภอแจ้ห่ม จังหวัดลำปาง	แบบผ.๐๕	ส่วนโยธา, กองโยธา, กองช่างสุขาภิบาล, กองประปา, สำนักช่าง, สำนักการช่าง	๒. บริการชุมชนและสังคม-เคหะและชุมชน-งานไฟฟ้าถนน-การสาธารณสุขโรค	๕๐๐,๐๐๐.๐๐
๕	ปรับปรุงสถานีสูบน้ำบ้านแป้นใต้ หมู่ที่ ๖ ตำบลบ้านสา อำเภอแจ้ห่ม จังหวัดลำปาง	แบบผ.๐๕	ส่วนโยธา, กองโยธา, กองช่างสุขาภิบาล, กองประปา, สำนักช่าง, สำนักการช่าง	๒. บริการชุมชนและสังคม-เคหะและชุมชน-งานไฟฟ้าถนน-การสาธารณสุขโรค	๕๐๐,๐๐๐.๐๐
๖	โครงการก่อสร้างอาคารผลิตเชื้อเพลิงแข็ง (RDF) เทศบาลตำบลบ้านสา อำเภอแจ้ห่ม จังหวัดลำปาง	แบบผ.๐๕	ส่วนโยธา, กองโยธา, กองช่างสุขาภิบาล, กองประปา, สำนักช่าง, สำนักการช่าง	๒. บริการชุมชนและสังคม-เคหะและชุมชน-งานไฟฟ้าถนน-การสาธารณสุขโรค	๕๗๔,๐๐๐.๐๐
ยุทธศาสตร์ที่ ๕ การพัฒนาด้านการบริหารและพัฒนาองค์กร					
๗	โครงการก่อสร้างศาลาที่พักผู้โดยสาร หมู่ที่ ๕ (บริเวณหลักกม.ที่ ๓๘ + ๘๕๐)	แบบผ.๐๕	ส.บ.อบจ., ส.บ.เทศบาล, ส.บ.อบต.	๑. บริหารทั่วไป-บริหารงานทั่วไป-งานบริหารทั่วไป-การบริหารงานทั่วไป	๑๕๐,๐๐๐.๐๐

ที่	ชื่อโครงการ	แบบ	หน่วยงานที่ รับผิดชอบ	แหล่งที่มา	งบประมาณ ตามแผน
๘	โครงการก่อสร้างสนามกีฬาอเนกประสงค์เทศบาลตำบลบ้านสา หมู่ที่ ๕ ตำบลบ้านสา อำเภอแจ้ห่ม จังหวัดลำปาง	แบบผ.๐๕	ส่วนโยธา, กองโยธา, กองช่าง สุขาภิบาล, กองประปา, สำนักช่าง, สำนักการช่าง	๒. บริการชุมชน และสังคม-การ ศาสนาวัฒนธรรม และนันทนาการ- งานกีฬาและ นันทนาการ-การ ส่งเสริมกิจกรรม กีฬา	๑,๐๐๐,๐๐๐.๐๐

๑.๕.๕ โครงการที่ไม่ได้รับการอนุมัติงบประมาณในปี ๒๕๖๒ (แบบ ผ.๐๖)

ที่	ชื่อโครงการ	แบบ	หน่วยงานที่ รับผิดชอบ	แหล่งที่มา	งบประมาณ ตามแผน
ยุทธศาสตร์ที่ ๒ ด้านการพัฒนาด้านการอนุรักษ์ทรัพยากรธรรมชาติและสิ่งแวดล้อม					
๑	โครงการธนาคารขยะรีไซเคิลตำบลบ้านสา	แบบผ.๐๖	สป.อบจ., สป.เทศบาล, สป.อบต.	๒. บริการชุมชน และสังคม-เคหะ และชุมชน-งาน กำจัดขยะมูลฝอย และสิ่งปฏิกูล- ระบบการรักษา ความสะอาด	๐.๐๐
๒	โครงการลดการใช้พลังงานตามมาตรการ การประหยัดพลังงาน	แบบผ.๐๖	สป.อบจ., สป.เทศบาล, สป.อบต.	๒. บริการชุมชน และสังคม-สร้าง ความเข้มแข็งของ ชุมชน-งานส่งเสริม และสนับสนุน ความเข้มแข็ง ชุมชน-กิจกรรม เพื่อให้เกิดการร่วม คิดร่วมทำร่วม แก้ไขปัญหาชุมชน	๐.๐๐

๑.๕.๖ โครงการที่ไม่ได้รับการอนุมัติงบประมาณในปี ๒๕๖๒ (แบบ ผ.๐๘)

ที่	แผนงาน	ประเภท	วัตถุประสงค์	เป้าหมาย	แบบ	งบประมาณตามแผน
๑	บริหารงานทั่วไป	ครุภัณฑ์ยานพาหนะและขนส่ง	เพื่อใช้ในราชการของเทศบาล	จัดซื้อรถยนต์โดยสารขนาด ๑๒ ที่นั่ง จำนวน ๑ คัน ตามบัญชีราคามาตรฐานครุภัณฑ์ของสำนักงบประมาณ	แบบผ.๐๘	๑,๓๐๐,๐๐๐.๐๐
๒	บริหารงานทั่วไป	ครุภัณฑ์สำนักงาน	เพื่อความสะดวกในการปฏิบัติงาน	โต๊ะทำงาน ระดับปฏิบัติการ-ชำนาญการ จำนวน ๕ ตัว ตัวละ ๔,๕๗๐ บาท	แบบผ.๐๘	๒๒,๘๕๐.๐๐
๓	บริหารงานทั่วไป	ครุภัณฑ์คอมพิวเตอร์	เพื่อเพิ่มประสิทธิภาพในการปฏิบัติงาน	จัดซื้อสแกนเนอร์ จำนวน ๓ เครื่อง	แบบผ.๐๘	๒๖,๐๐๐.๐๐
๔	บริหารงานทั่วไป	ครุภัณฑ์คอมพิวเตอร์	เพื่อรับรองการยกเลิกสำเนาเอกสาร(สำเนาทะเบียนบ้านและสำเนาบัตรประจำตัวประชาชนในกระบวนการการลงทะเบียนและยื่นคำขอรับเงินเบี้ยยังชีพผู้สูงอายุ การลงทะเบียนและยื่นคำขอรับเงินเบี้ยความพิการและการขอรับการสงเคราะห์ผู้ป่วยเอดส์	อุปกรณ์อ่านบัตรแบบเนกประสงค์ (Smart Card Reader) จำนวน ๔ เครื่อง	แบบผ.๐๘	๑,๔๐๐.๐๐
๕	บริหารงานทั่วไป	ครุภัณฑ์ยานพาหนะและขนส่ง	เพื่อใช้ในราชการของเทศบาล	จัดซื้อรถจักรยานยนต์ ขนาด๑๑๐ซีซี จำนวน ๑ คัน ตามบัญชีราคามาตรฐานครุภัณฑ์ของสำนักงบประมาณ	แบบผ.๐๘	๓๘๘,๐๐๐.๐๐
๖	บริหารงานทั่วไป	ครุภัณฑ์สำนักงาน	เพื่อใช้ในการปฏิบัติงาน	จัดซื้อจอภาพ (Monitor) จำนวน ๓ เครื่อง	แบบผ.๐๘	๑๐,๐๐๐.๐๐
๗	บริหารงานทั่วไป	ครุภัณฑ์สำนักงาน	เพื่อจัดวางของ	จัดซื้อโต๊ะเนกประสงค์ จำนวน ๒๐ ตัว คุณสมบัติตามมาตรฐานผลิตภัณฑ์อุตสาหกรรม (มอก.)	แบบผ.๐๘	๔๐,๐๐๐.๐๐
๘	บริหารงานทั่วไป	ครุภัณฑ์คอมพิวเตอร์	เพื่อเพิ่มประสิทธิภาพในการปฏิบัติงาน	จัดซื้อเครื่องคอมพิวเตอร์ จำนวน ๓ เครื่อง ราคาตามเกณฑ์กลางและคุณลักษณะพื้นฐานครุภัณฑ์คอมพิวเตอร์กระทรวงเทคโนโลยีสารสนเทศและการสื่อสาร	แบบผ.๐๘	๔๐,๐๐๐.๐๐

ที่	แผนงาน	ประเภท	วัตถุประสงค์	เป้าหมาย	แบบ	งบประมาณตามแผน
๙	บริหารงานทั่วไป	ครุภัณฑ์คอมพิวเตอร์	เพื่อเพิ่มประสิทธิภาพในการปฏิบัติงาน	จัดซื้อเครื่องพิมพ์เลเซอร์ หรือ LED ขนาด A4 จำนวน ๑ เครื่อง	แบบผ.๐๘	๒,๖๐๐.๐๐
๑๐	บริหารงานทั่วไป	ครุภัณฑ์คอมพิวเตอร์	เพื่อเพิ่มประสิทธิภาพในการปฏิบัติงาน	จัดซื้อเครื่องคอมพิวเตอร์พร้อมเครื่องสำรองไฟ จำนวน ๑ ชุด ราคาตามเกณฑ์กลางและคุณลักษณะพื้นฐาน ครุภัณฑ์คอมพิวเตอร์ กระทรวงเทคโนโลยีสารสนเทศและการสื่อสาร	แบบผ.๐๘	๔๐,๐๐๐.๐๐
๑๑	บริหารงานทั่วไป	ครุภัณฑ์สำนักงาน	เพื่อจัดเก็บเอกสารทางราชการ	จัดซื้อตู้เก็บเอกสารแบบเหล็กทึบคุณสมบัติตามมาตรฐานผลิตภัณฑ์อุตสาหกรรม (มอก.)	แบบผ.๐๘	๒๐,๐๐๐.๐๐
๑๒	บริหารงานทั่วไป	ครุภัณฑ์คอมพิวเตอร์	เพื่อเพิ่มประสิทธิภาพในการปฏิบัติงาน	เครื่องพิมพ์ชนิดเลเซอร์/พร้อมสแกนเนอร์ และถ่ายเอกสาร (รับรองการถ่าย A๓) (๑๘ หน้า/นาที) จำนวน ๑ เครื่อง ราคาตามเกณฑ์กลางและคุณลักษณะพื้นฐานครุภัณฑ์คอมพิวเตอร์ กระทรวงเทคโนโลยีสารสนเทศและการสื่อสาร	แบบผ.๐๘	๓๐,๐๐๐.๐๐
๑๓	บริหารงานทั่วไป	ครุภัณฑ์ไฟฟ้าและวิทยุ	เพื่อจัดซื้อโคมไฟฟ้าสาธารณะ	จัดซื้อโคมไฟฟ้าสาธารณะ (ไฟกิ่ง) ปี ๒๕๖๑ = ๒๐ ชุด ปี ๒๕๖๒ = ๒๐ ชุด ปี ๒๕๖๓ = ๒๐ ชุด ปี ๒๕๖๔ = ๒๐ ชุด	แบบผ.๐๘	๕๐,๐๐๐.๐๐
๑๔	บริหารงานทั่วไป	ครุภัณฑ์คอมพิวเตอร์	เพื่อเพิ่มประสิทธิภาพในการปฏิบัติงาน	เครื่องพิมพ์ชนิดเลเซอร์/ชนิด LED จำนวน ๑ เครื่อง	แบบผ.๐๘	๖,๐๐๐.๐๐
๑๕	บริหารงานทั่วไป	ครุภัณฑ์คอมพิวเตอร์	เพื่อเพิ่มประสิทธิภาพในการปฏิบัติงาน	จัดซื้อมอนิเตอร์ (Monitor) ขนาด ๒๐ นิ้ว จำนวน ๔ เครื่อง	แบบผ.๐๘	๗,๐๐๐.๐๐
๑๖	บริหารงานทั่วไป	ครุภัณฑ์คอมพิวเตอร์	เพื่อเพิ่มประสิทธิภาพในการปฏิบัติงาน	จัดซื้อเครื่องพิมพ์ จำนวน ๔ เครื่อง	แบบผ.๐๘	๓๐,๐๐๐.๐๐
๑๗	บริหารงานทั่วไป	ครุภัณฑ์สำนักงาน	เพื่อใช้ในการปฏิบัติงาน	จัดซื้อเครื่องฉายโปรเจกเตอร์พร้อมจอภาพ	แบบผ.๐๘	๓๕,๐๐๐.๐๐
๑๘	งานรักษาความสงบภายใน	ครุภัณฑ์ไฟฟ้าและวิทยุ	เพื่อจัดซื้อไฟกระพริบเตือนทางแยก/ลดการเกิดอุบัติเหตุ	จัดซื้อไฟกระพริบเตือนทางแยกระบบพลังแสงอาทิตย์ จำนวน ๔ ชุด ปี ๒๕๖๑ = ๒ ชุด ปี ๒๕๖๒ = ๒ ชุด ปี ๒๕๖๓ = ๒ ชุด ปี ๒๕๖๔ = ๒ ชุด	แบบผ.๐๘	๖๐,๐๐๐.๐๐
๑๙	งานรักษาความสงบภายใน	ครุภัณฑ์เครื่องดับเพลิง	เพื่อจัดซื้อวัสดุครุภัณฑ์สำหรับงานดับเพลิง	จัดซื้อวัสดุครุภัณฑ์สำหรับงานดับเพลิง	แบบผ.๐๘	๕๐,๐๐๐.๐๐

ที่	แผนงาน	ประเภท	วัตถุประสงค์	เป้าหมาย	แบบ	งบประมาณตามแผน
๒๐	งานรักษาความสงบภายใน	ครุภัณฑ์อื่น	เพื่อจัดซื้อวัสดุอุปกรณ์กู้ภัย เช่น เปลสนาม, เรือกู้ภัย ฯลฯ	จัดซื้อวัสดุอุปกรณ์กู้ภัย เช่น เปลสนาม, เรือกู้ภัย ฯลฯ	แบบพ.๐๘	๑๐๐,๐๐๐.๐๐
๒๑	งานรักษาความสงบภายใน	ครุภัณฑ์ยานพาหนะและขนส่ง	เพื่อจัดซื้อรถจักรยานยนต์สำหรับการลาดตระเวนงานไฟฟ้า	จัดซื้อรถจักรยานยนต์ จำนวน ๑ คัน	แบบพ.๐๘	๒๐,๐๐๐.๐๐
๒๒	งานรักษาความสงบภายใน	ครุภัณฑ์ยานพาหนะและขนส่ง	เพื่อใช้ในการช่วยเหลือผู้ประสบภัย	จัดซื้อเรืออลูมิเนียมท้องแบน จำนวน ๑ ลำ	แบบพ.๐๘	๒๕๐,๐๐๐.๐๐
๒๓	สาธารณสุข	ครุภัณฑ์การเกษตร	เพื่ออำนวยความสะดวกให้แก่ประชาชนในการป้องกัน การแพร่ระบาดของโรค	จัดซื้อเครื่องพ่นหมอกควัน จำนวน ๒ เครื่อง เครื่องละ ๕๙,๐๐๐ บาท	แบบพ.๐๘	๕๙,๐๐๐.๐๐
๒๔	เคหะและชุมชน	ครุภัณฑ์สำนักงาน	เพื่อความสะดวกในการปฏิบัติงาน	เก้าอี้สำนักงาน ระดับปฏิบัติงาน-ชำนาญงาน จำนวน ๓ ตัว ตัวละ ๑,๓๙๐ บาท	แบบพ.๐๘	๔,๑๗๐.๐๐
๒๕	เคหะและชุมชน	ครุภัณฑ์สำรวจ	เพื่อเพิ่มประสิทธิภาพในการปฏิบัติงาน	จัดซื้อไม้สตอปฟอลูมิเนียมแบบชักยาว ๕ เมตร	แบบพ.๐๘	๒,๕๐๐.๐๐
๒๖	เคหะและชุมชน	ครุภัณฑ์สำนักงาน	เพื่อความสะดวกในการปฏิบัติงาน	เก้าอี้สำนักงาน ระดับปฏิบัติงาน-ชำนาญงาน จำนวน ๓ ตัว ตัวละ ๓,๔๐๐ บาท	แบบพ.๐๘	๑๐,๒๐๐.๐๐
๒๗	การเกษตร	ครุภัณฑ์การเกษตร	เพื่อทดแทนและรับรองการชำรุดของเครื่องสูบน้ำและอุปกรณ์ที่เกี่ยวข้องของสถานีสูบน้ำ จำนวน ๒ แห่ง	จัดซื้อเครื่องสูบน้ำพร้อมอุปกรณ์	แบบพ.๐๘	๕๐๐,๐๐๐.๐๐
๒๘	การเกษตร	ครุภัณฑ์การเกษตร	เพื่อใช้ในการช่วยเหลือภัยแล้ง	จัดซื้อปั๊มขับเคลื่อน จำนวน ๑๐ เครื่อง	แบบพ.๐๘	๓๐๐,๐๐๐.๐๐

ผลการอนุมัติบัญชีครุภัณฑ์ แผนพัฒนาท้องถิ่น (พ.ศ.๒๕๖๒ - ๒๕๖๔) (แบบ ผ.๐๘)

ที่	แผนงาน	ประเภท	เป้าหมาย	แบบ	งบประมาณตามแผน
๑	บริหารงานทั่วไป	ครุภัณฑ์สำนักงาน	จัดซื้อตู้เอกสารแบบบานเลื่อนกระจก	แบบผ.๐๘	๘,๖๐๐.๐๐
๒	บริหารงานทั่วไป	ครุภัณฑ์คอมพิวเตอร์	จัดซื้อเครื่องพิมพ์ จำนวน ๑ เครื่อง	แบบผ.๐๘	๑๐,๐๐๐.๐๐
๓	บริหารงานทั่วไป	ครุภัณฑ์สำนักงาน	เก้าอี้สำนักงาน ระดับปฏิบัติการ - ข้าราชการ จำนวน ๔ ตัว ตัวละ ๓,๘๖๐ บาท	แบบผ.๐๘	๑๕,๔๔๐.๐๐
๔	บริหารงานทั่วไป	ครุภัณฑ์คอมพิวเตอร์	จัดซื้อเครื่องคอมพิวเตอร์ สำหรับงานประมวลผล แบบที่ ๒ (จอภาพขนาดไม่น้อยกว่า ๑๙ นิ้ว) จำนวน ๒ เครื่อง ราคาเครื่องละ ๓๐,๐๐๐ บาท ตามเกณฑ์ราคากลางและคุณลักษณะพื้นฐานครุภัณฑ์คอมพิวเตอร์ประจำปี พ.ศ.๒๕๖๑ ของกระทรวงเทคโนโลยีสารสนเทศและการสื่อสาร	แบบผ.๐๘	๖๐,๐๐๐.๐๐
๕	บริหารงานทั่วไป	ครุภัณฑ์คอมพิวเตอร์	จัดซื้อเครื่องคอมพิวเตอร์ สำหรับงานประมวลผล แบบที่ ๒ (จอภาพขนาดไม่น้อยกว่า ๑๙ นิ้ว) จำนวน ๑ เครื่อง ราคาเครื่องละ ๓๐,๐๐๐ บาท	แบบผ.๐๘	๓๐,๐๐๐.๐๐
๖	บริหารงานทั่วไป	ครุภัณฑ์คอมพิวเตอร์	จัดซื้อเครื่องสแกนเนอร์ สำหรับงานเก็บเอกสาร ระดับศูนย์บริการ แบบที่ ๑ จำนวน ๑ เครื่อง เครื่องละ ๑๘,๐๐๐ บาท ตามเกณฑ์ราคากลางและคุณลักษณะพื้นฐานครุภัณฑ์คอมพิวเตอร์ ประจำปี พ.ศ.๒๕๖๑ ของกระทรวงเทคโนโลยีสารสนเทศและการสื่อสาร	แบบผ.๐๘	๑๘,๐๐๐.๐๐
๗	บริหารงานทั่วไป	ครุภัณฑ์สำนักงาน	ตู้เอกสารแบบรางเลื่อนแบบมือผลัก ๖ ตู้	แบบผ.๐๘	๕๗,๘๐๐.๐๐
๘	บริหารงานทั่วไป	ครุภัณฑ์คอมพิวเตอร์	จัดซื้อเครื่องพิมพ์แบบฉีดหมึกพร้อมติดตั้งถังหมึกพิมพ์ (In Tank Printer) จำนวน ๒ เครื่อง เครื่องละ ๔,๓๐๐ บาท ตามเกณฑ์ราคากลางและคุณลักษณะพื้นฐานครุภัณฑ์คอมพิวเตอร์ ประจำปี พ.ศ.๒๕๖๑ ของกระทรวงเทคโนโลยีสารสนเทศและการสื่อสาร	แบบผ.๐๘	๘,๖๐๐.๐๐
๙	บริหารงานทั่วไป	ครุภัณฑ์สำนักงาน	ตู้เหล็กแบบ ๔ ล็อก จำนวน ๑ ตู้	แบบผ.๐๘	๗,๙๐๐.๐๐
๑๐	บริหารงานทั่วไป	ครุภัณฑ์ยานพาหนะและขนส่ง	จัดซื้อรถบรรทุก (ดีเซล) จำนวน ๑ คัน คุณลักษณะพอสังเขป - ขนาด ๑ ตัน ชนิดขับเคลื่อน ๔ ล้อ ปริมาตรกระบอกลูกสูบไม่ต่ำกว่า ๑๑๐ กิโลวัตต์ แบบดับเบิ้ลแค้น-เป็นกระบะสำเร็จรูป ห้องโดยสารเป็นแบบดับเบิ้ลแค้น ๔ ประตู เป็นราคารวมเครื่องปรับอากาศเป็นราคารวมภาษีสรรพสามิต	แบบผ.๐๘	๙๕๗,๐๐๐.๐๐

ที่	แผนงาน	ประเภท	เป้าหมาย	แบบ	งบประมาณ ตามแผน
๑๑	บริหารงานทั่วไป	ครุภัณฑ์ สำนักงาน	เก้าอี้สำนักงาน ระดับปฏิบัติการ – ชำนาญการ จำนวน ๗ ตัว ตัวละ ๓,๘๖๐ บาท	แบบผ.๐๘	๒๗,๐๒๐.๐๐
๑๒	บริหารงานทั่วไป	ครุภัณฑ์ สำนักงาน	จัดซื้อตู้เอกสารแบบบานเลื่อนกระจก จำนวน ๒ ตู้ คุณสมบัติตามมาตรฐานผลิตภัณฑ์อุตสาหกรรม (มอก.)	แบบผ.๐๘	๔,๓๐๐.๐๐
๑๓	บริหารงานทั่วไป	ครุภัณฑ์ สำนักงาน	โต๊ะทำงาน ระดับปฏิบัติงาน – ชำนาญงาน จำนวน ๑ ตัว ตัวละ ๓,๔๐๐ บาท	แบบผ.๐๘	๓,๔๐๐.๐๐
๑๔	บริหารงานทั่วไป	ครุภัณฑ์ สำนักงาน	เก้าอี้สำนักงาน ระดับปฏิบัติงาน – ชำนาญงาน จำนวน ๑ ตัว ตัวละ ๑,๓๙๐ บาท	แบบผ.๐๘	๑,๓๙๐.๐๐
๑๕	บริหารงานทั่วไป	ครุภัณฑ์ คอมพิวเตอร์	จัดซื้อเครื่องพิมพ์ จำนวน ๑ เครื่อง	แบบผ.๐๘	๑๐,๐๐๐.๐๐
๑๖	บริหารงานทั่วไป	ครุภัณฑ์ คอมพิวเตอร์	จัดซื้อเครื่องพิมพ์เลเซอร์ หรือ LED ขาวดำ จำนวน ๑ เครื่อง	แบบผ.๐๘	๒,๖๐๐.๐๐
๑๗	งานรักษา ความสงบภายใน	ครุภัณฑ์ การเกษตร	จัดซื้อเครื่องเป่าใบไม้ ขนาดเครื่องยนต์ ๓๓ CC. จำนวน ๕ เครื่อง เครื่องละ ๗,๗๐๐ บาท (ราคา ตามท้องตลาด)	แบบผ.๐๘	๒๓,๑๐๐.๐๐
๑๘	งานรักษา ความสงบภายใน	ครุภัณฑ์ การเกษตร	เครื่องย่อยกิ่งไม้ จำนวน ๑ เครื่อง (ราคาตาม ท้องตลาด)	แบบผ.๐๘	๓๘,๐๐๐.๐๐
๑๙	เคหะและชุมชน	ครุภัณฑ์ สำนักงาน	จัดซื้อตู้เอกสารแบบบานเลื่อนกระจก จำนวน ๓ ตู้	แบบผ.๐๘	๑๒,๙๐๐.๐๐
๒๐	เคหะและชุมชน	ครุภัณฑ์ ไฟฟ้าและวิทยุ	จัดซื้อโคมไฟฟ้า ขนาด ๓๖ W จำนวน ๔๓ ชุด ชุดละ ๑,๘๐๐ บาท (ราคาตามท้องตลาด)	แบบผ.๐๘	๗๗,๔๐๐.๐๐

๑.๖ สรุปโครงการตามแผนพัฒนาท้องถิ่น ปีงบประมาณ ๒๕๖๒

ยุทธศาสตร์	จำนวนโครงการ		
	ตามแผนพัฒนาท้องถิ่น	ได้รับอนุมัติงบประมาณ	ที่ไม่ได้รับอนุมัติงบประมาณ
ยุทธศาสตร์ที่ ๑ การพัฒนาโครงสร้างพื้นฐาน	๑๓๗	๔๓	๙๔
ยุทธศาสตร์ที่ ๒ การพัฒนาด้านการอนุรักษ์ทรัพยากรธรรมชาติและสิ่งแวดล้อม	๑๑	๖	๖
ยุทธศาสตร์ที่ ๓ การพัฒนาสังคม/ชุมชน และการรักษาความสงบเรียบร้อย	๑๐๐	๔๕	๕๕
ยุทธศาสตร์ที่ ๔ การพัฒนาด้านเศรษฐกิจ	๒๕	๗	๑๘
ยุทธศาสตร์ที่ ๕ การพัฒนาด้านการบริหารและพัฒนาองค์กร	๓๕	๙	๒๖
รวม	๓๐๘	๑๑๐	๑๙๘

บทสรุป

๑. ในปี ๒๕๖๒ เทศบาลตำบลบ้านสา มีโครงการตามแผนพัฒนาท้องถิ่น จำนวน ๓๐๘ โครงการ ได้รับการอนุมัติงบประมาณ จำนวน ๑๑๐ โครงการ คิดเป็นร้อยละ ๓๕.๗๑

๒. ในปี ๒๕๖๒ เทศบาลตำบลบ้านสา มีโครงการตามแผนพัฒนาท้องถิ่น จำนวน ๓๐๘ โครงการ ไม่ได้รับการอนุมัติงบประมาณ จำนวน ๑๙๘ โครงการ คิดเป็นร้อยละ ๖๔.๒๙

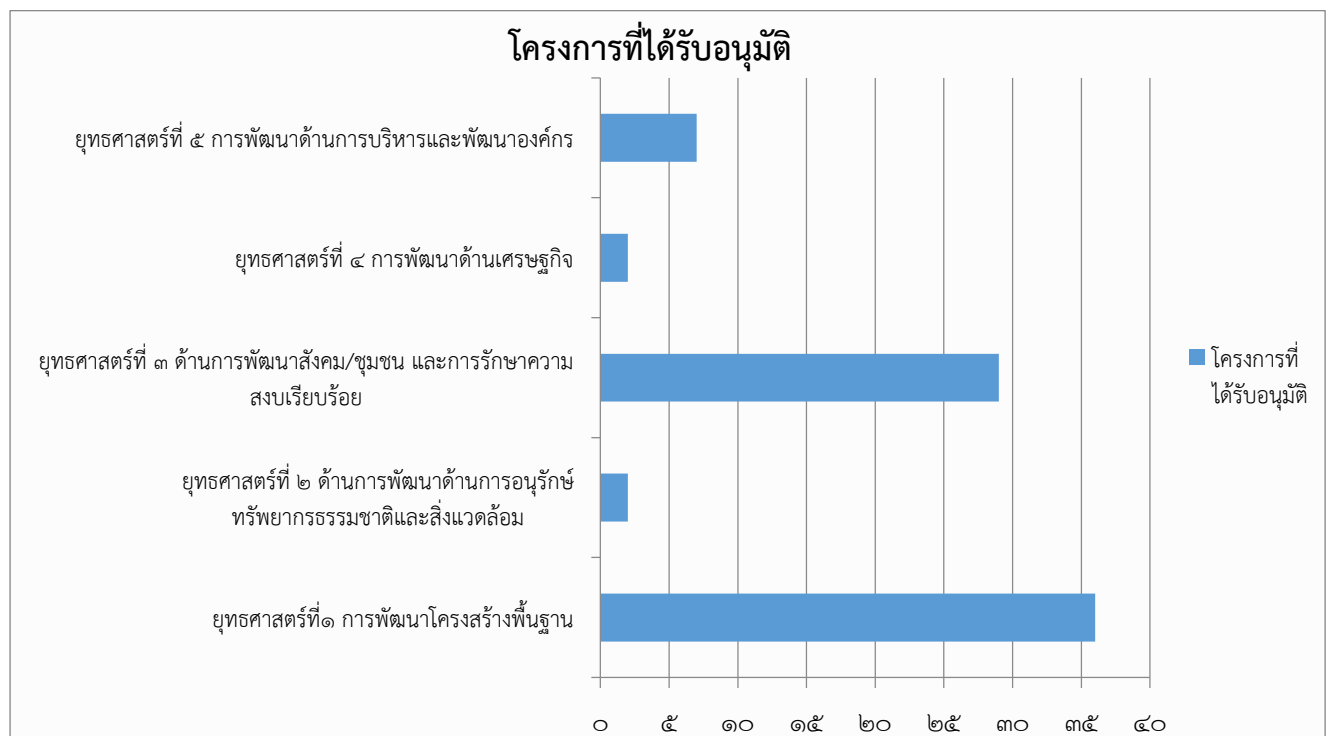

กราฟเปรียบเทียบจำนวนโครงการพัฒนาท้องถิ่นกับจำนวนโครงการที่ได้รับการอนุมัติงบประมาณในปี ๒๕๖๒

๑.๗ จำนวนโครงการที่ได้รับอนุมัติงบประมาณ เปรียบเทียบกับโครงการตามแผนดำเนินงานที่กำหนดใน
ปีงบประมาณ ๒๕๖๒

ยุทธศาสตร์	จำนวนโครงการที่กำหนดระยะเวลาการดำเนินกิจกรรมตามแผนการดำเนินงานในปีงบประมาณ ๒๕๖๒		
	ตามแผนดำเนินงาน	ดำเนินการแล้วเสร็จตามแผน	ไม่แล้วเสร็จตามแผน
ยุทธศาสตร์ ๑ ด้านการพัฒนาโครงสร้างพื้นฐาน	๑๓๗	๓๕	๑๐๒
ยุทธศาสตร์ ๒ ด้านการพัฒนาด้านการอนุรักษ์ทรัพยากรธรรมชาติ	๑๒	๒	๑๐
ยุทธศาสตร์ ๓ ด้านการพัฒนาสังคม/ชุมชนและการรักษาความสงบเรียบร้อย	๙๙	๓๐	๖๙
ยุทธศาสตร์ ๔ ด้านการพัฒนาด้านเศรษฐกิจ	๒๕	๒	๒๓
ยุทธศาสตร์ ๕ ด้านการพัฒนาด้านการบริหารและพัฒนาองค์กร	๓๕	๗	๒๘
รวม	๓๐๘	๗๖	๒๓๒

ที่มา : แผนการดำเนินงาน

บทสรุป

๑. ในปี ๒๕๖๒ เทศบาลตำบลบ้านสา ได้ดำเนินกิจกรรมต่าง ๆ แล้วเสร็จตามกำหนดระยะเวลาตามแผนการดำเนินงานในรอบระยะเวลา ๑ ปี (๑ ตุลาคม ๒๕๖๑ – ๓๐ กันยายน ๒๕๖๒) จำนวน ๗๖ โครงการ คิดเป็นร้อยละ ๒๔.๖๘

๒. โครงการที่ไม่สามารถดำเนินการตามแผนดำเนินงานได้ จำนวน ๒๓๒ โครงการ คิดเป็นร้อยละ ๗๕.๓๒ เกิดจากงบประมาณในการดำเนินงานไม่เพียงพอแนวทางในการแก้ไขปัญหาโครงการที่มีความจำเป็นเร่งด่วนมาแก้ไขปัญหาที่ละโครงการตามจำนวนงบประมาณที่เทศบาลตำบลบ้านสาสามารถดำเนินการได้

๒. แนวทางการติดตามและประเมินผล ปีงบประมาณ พ.ศ.๒๕๖๒

๒.๑ เดือนตุลาคม ๒๕๖๑ – กันยายน ๒๕๖๒

๒.๑.๑ ความสัมพันธ์ระหว่างแผนพัฒนาระหว่างมหภาค

๑) ยุทธศาสตร์การพัฒนาด้านโครงสร้างพื้นฐานของเทศบาลตำบลบ้านสา มีความสอดคล้องกับยุทธศาสตร์ชาติ ๒๐ ปี ได้แก่ยุทธศาสตร์เศรษฐกิจและสังคมไทยมีการพัฒนาอย่างมั่นคงและยั่งยืน สอดคล้องกับแผนพัฒนาเศรษฐกิจและสังคมแห่งชาติ ฉบับที่ ๑๒ ยุทธศาสตร์การพัฒนาโครงสร้างพื้นฐานและระบบโลจิสติกส์ ซึ่งกำหนดให้เทศบาลตำบลบ้านสา ดำเนินการในเรื่องการพัฒนาโครงสร้างพื้นฐาน ซึ่งสอดคล้องกับยุทธศาสตร์กลุ่มจังหวัดลำปาง และจังหวัดลำปาง ได้กำหนดเป็นเป้าประสงค์ว่าสร้างความเจริญเติบโตทางเศรษฐกิจโดยเน้นส่งเสริมการท่องเที่ยวการค้าการลงทุนและการเกษตรที่สอดคล้องกับศักยภาพของพื้นที่และแก้ไขปัญหาความยากจนด้วยการเสริมสร้างอาชีพสนองต่อความต้องการของประชาชนจังหวัดลำปาง ตามยุทธศาสตร์การส่งเสริมและพัฒนาจังหวัดลำปางให้มีความพร้อมรองรับการเป็นศูนย์กลางโลจิสติกส์อย่างเป็นระบบ ซึ่งเทศบาลตำบลบ้านสา ได้กำหนดให้ยุทธศาสตร์ของเทศบาลตำบลบ้านสา สอดคล้องเชื่อมโยงกันในประเด็นยุทธศาสตร์ดังกล่าว ซึ่งปรากฏตามยุทธศาสตร์ที่ ๑

๒) ยุทธศาสตร์การพัฒนาด้านการอนุรักษ์ทรัพยากรธรรมชาติและสิ่งแวดล้อมของเทศบาลตำบลบ้านสา มีความสอดคล้องกับยุทธศาสตร์ชาติ ๒๐ ปี ได้แก่ยุทธศาสตร์เศรษฐกิจและสังคมพัฒนาอย่างเป็นมิตรกับสิ่งแวดล้อม สอดคล้องกับแผนพัฒนาเศรษฐกิจและสังคมแห่งชาติ ฉบับที่ ๑๒ ยุทธศาสตร์การพัฒนาการเติบโตที่เป็นมิตรกับสิ่งแวดล้อมเพื่อการพัฒนาอย่างยั่งยืน ซึ่งกำหนดให้เทศบาลตำบลบ้านสาดำเนินการในเรื่องการพัฒนาด้านการอนุรักษ์ทรัพยากรธรรมชาติและสิ่งแวดล้อม ซึ่งสอดคล้องกับยุทธศาสตร์กลุ่มจังหวัดลำปาง และจังหวัดลำปาง ได้กำหนดเป็นเป้าประสงค์ว่า เพื่อสร้างฐานทรัพยากรธรรมชาติให้อุดมสมบูรณ์ สุวีถีการดำรงชีวิตที่ยั่งยืนของประชาชนและคุณภาพที่ดีของสิ่งแวดล้อม ตามยุทธศาสตร์การส่งเสริมการบริหารจัดการทรัพยากรธรรมชาติและสิ่งแวดล้อมอย่างสมดุลและยั่งยืน ซึ่งเทศบาลตำบลบ้านสา ได้กำหนดให้ยุทธศาสตร์ของเทศบาลตำบลบ้านสา สอดคล้องเชื่อมโยงกันในประเด็นยุทธศาสตร์ดังกล่าว ซึ่งปรากฏตามยุทธศาสตร์ที่ ๒

๓) ยุทธศาสตร์การพัฒนาการพัฒนาในด้านสังคม/ชุมชน และการรักษาความสงบเรียบร้อยของเทศบาลตำบลบ้านสา มีความสอดคล้องกับยุทธศาสตร์ชาติ ๒๐ ปี ได้แก่ยุทธศาสตร์ด้านการสร้างโอกาสความเสมอภาคและเท่าเทียมกันทางสังคม สอดคล้องกับแผนพัฒนาเศรษฐกิจและสังคมแห่งชาติ ฉบับที่ ๑๒ ยุทธศาสตร์การเสริมสร้างและพัฒนาศักยภาพทุนมนุษย์ ซึ่งกำหนดให้เทศบาลตำบลบ้านสาดำเนินการในเรื่องการพัฒนาในด้านสังคม/ชุมชน และการรักษาความสงบเรียบร้อย ซึ่งสอดคล้องกับยุทธศาสตร์กลุ่มจังหวัดลำปาง และจังหวัดลำปาง ได้กำหนดเป็นเป้าประสงค์ว่า เพื่อสร้างความเจริญเติบโตทางเศรษฐกิจโดยเน้นส่งเสริมการท่องเที่ยวการค้าการลงทุนและการเกษตรที่สอดคล้องกับศักยภาพของพื้นที่และแก้ไขปัญหาความยากจนด้วยการเสริมสร้างอาชีพสนองต่อความต้องการของประชาชนจังหวัดลำปาง ตามยุทธศาสตร์การเสริมสร้างและพัฒนาคุณภาพชีวิตของประชาชน และสังคมลำปางให้เป็นสังคมแห่งการเรียนรู้มีความเข้มแข็งมีภูมิคุ้มกันสามารถดำรงชีวิตตามหลักปรัชญาของเศรษฐกิจพอเพียง สอดคล้องเชื่อมโยงกันในประเด็นยุทธศาสตร์ดังกล่าว ซึ่งปรากฏตามยุทธศาสตร์ที่ ๓

๔) ยุทธศาสตร์การพัฒนาด้านเศรษฐกิจของเทศบาลตำบลบ้านสา มีความสอดคล้องกับยุทธศาสตร์ชาติ ๒๐ ปี ได้แก่ยุทธศาสตร์ด้านการสร้างความสามารถในการแข่งขัน สอดคล้องกับแผนพัฒนาเศรษฐกิจและสังคมแห่งชาติ ฉบับที่ ๑๒ ยุทธศาสตร์การสร้างขีดความสามารถทางเศรษฐกิจและแข่งขันได้อย่างยั่งยืนซึ่งกำหนดให้เทศบาลตำบลบ้านสาดำเนินการในเรื่องการพัฒนาทางเศรษฐกิจ ซึ่งสอดคล้องกับยุทธศาสตร์กลุ่มจังหวัดลำปาง และจังหวัดลำปาง ได้กำหนดเป็นเป้าประสงค์ว่า เพื่อสร้างความเจริญเติบโตทางเศรษฐกิจโดยเน้นส่งเสริมการท่องเที่ยวการค้าการลงทุนและการเกษตรที่สอดคล้องกับศักยภาพของพื้นที่และแก้ไขปัญหาความยากจนด้วยการเสริมสร้างอาชีพสนองต่อความต้องการของประชาชนจังหวัดลำปาง ตามยุทธศาสตร์การพัฒนาเศรษฐกิจบนพื้นฐานของเศรษฐกิจเชิงสร้างสรรค์ และการสร้างมูลค่าเพิ่มให้กับสินค้าและบริการ และเสริมสร้างความเข้มแข็งให้เศรษฐกิจชุมชนตามหลักปรัชญาของเศรษฐกิจพอเพียงสอดคล้องเชื่อมโยงกันในประเด็นยุทธศาสตร์ดังกล่าว ซึ่งปรากฏตามยุทธศาสตร์ที่ ๔

๕) ยุทธศาสตร์การพัฒนาด้านการบริหารและพัฒนาองค์กร มีความสอดคล้องกับยุทธศาสตร์ชาติ ๒๐ ปี ได้แก่ยุทธศาสตร์ด้านการปรับสมดุลและพัฒนากระบวนการบริหารจัดการภาครัฐ สอดคล้องกับแผนพัฒนาเศรษฐกิจและสังคมแห่งชาติ ฉบับที่ ๑๒ ยุทธศาสตร์การบริหารจัดการในภาครัฐ การป้องกันการทุจริตประพฤติมิชอบ และธรรมาภิบาลในสังคมไทย ซึ่งกำหนดให้เทศบาลตำบลบ้านสาดำเนินการในเรื่องการบริหารและพัฒนาองค์กร ซึ่งสอดคล้องกับยุทธศาสตร์กลุ่มจังหวัดลำปาง และจังหวัดลำปาง ได้กำหนดเป็นเป้าประสงค์ว่า เพื่อเสริมสร้างจังหวัดลำปางให้เป็นสังคมที่มั่นคงประชาชนอยู่ร่วมกันอย่างสันติภายใต้กลไกการเชื่อมประสานความสัมพันธ์ปรองดองที่มีประสิทธิภาพ ตามยุทธศาสตร์การพัฒนาการบริหารกิจการบ้านเมืองที่ดีด้วยหลักธรรมาภิบาล สอดคล้องเชื่อมโยงกันในประเด็นยุทธศาสตร์ดังกล่าว ซึ่งปรากฏตามยุทธศาสตร์ที่ ๔

๒.๑.๒ ยุทธศาสตร์ของเทศบาลตำบลบ้านสา

เทศบาลตำบลบ้านสา ได้กำหนดวิสัยทัศน์ไว้ว่า “การคมนาคมสะดวก มีความรู้ทันสมัย การอนามัยเป็นเลิศ สิ่งแวดล้อมไม่เป็นมลพิษ พัฒนาให้เป็นศูนย์กลาง ในการท่องเที่ยวแบบครบวงจร” ซึ่งวิสัยทัศน์ดังกล่าวแสดงให้เห็นถึงการมุ่งมั่นในการพัฒนาท้องถิ่นในด้านโครงสร้างพื้นฐาน และคุณภาพชีวิตของประชาชน เห็นได้จากการกำหนดยุทธศาสตร์การพัฒนาด้านโครงสร้างพื้นฐาน และยุทธศาสตร์พัฒนาสังคม/ชุมชน และการรักษาความสงบเรียบร้อย โดยกำหนดโครงการด้านการพัฒนาสังคม/ชุมชน และการรักษาความสงบเรียบร้อย จำนวน ๒๓๙ โครงการ ปรากฏในแผนงานแผนดำเนินการ จำนวน ๑๐๗ โครงการ และพบว่าจำนวนโครงการด้านการพัฒนาสังคม/ชุมชน และการรักษาความสงบเรียบร้อย จำนวน ๖๓โครงการ ได้ดำเนินการจนเกิดผลสัมฤทธิ์ตามวัตถุประสงค์ที่ตั้งไว้ หรือคิดเป็นร้อยละ ๕๘.๘๘ของโครงการที่ดำเนินการจริงทั้งหมด

๑) วิสัยทัศน์

“การคมนาคมสะดวก มีความรู้ทันสมัย การอนามัยเป็นเลิศ สิ่งแวดล้อมไม่เป็นมลพิษ พัฒนาให้เป็นศูนย์กลาง ในการท่องเที่ยวแบบครบวงจร”

เป็นการวิเคราะห์เฉพาะประเด็นวิสัยทัศน์ และการเชื่อมโยงกับความเป็นจริงที่เกิดขึ้นจากโครงการเพื่อการพัฒนาท้องถิ่น

๒) พันธกิจ

๑. พัฒนาด้านคุณภาพการศึกษา
๒. ส่งเสริมสุขภาพอนามัยของประชาชน
๓. อนุรักษ์ฟื้นฟู สืบสานศิลปวัฒนธรรม ประเพณี ภูมิปัญญาท้องถิ่น และทำนุบำรุงศาสนา
๔. พัฒนาสังคมและส่งเสริมความเข้มแข็งของชุมชน
๕. เพิ่มรายได้ ลดรายจ่ายและส่งเสริมอาชีพ
๖. พัฒนาขีดความสามารถในการผลิตและคุณภาพผลผลิต
๗. พัฒนาระบบโครงสร้างพื้นฐานให้ครอบคลุมทั้งพื้นที่และได้มาตรฐาน
๘. ส่งเสริมและพัฒนากการท่องเที่ยวแบบครบวงจร
๙. อนุรักษ์ ฟื้นฟูและบริหารจัดการทรัพยากรธรรมชาติและสิ่งแวดล้อม
๑๐. สร้างความมั่นคงและความปลอดภัยในชีวิตและทรัพย์สินของประชาชนและชุมชน
๑๑. พัฒนาระบบการบริหารและบริการที่มีคุณภาพและประสิทธิภาพ

๓) จุดมุ่งหมายเพื่อการพัฒนา/เป้าประสงค์

๑. ประชาชนได้รับการศึกษาทั้งในและนอกระบบอย่างทั่วถึง เสมอภาค และมีคุณภาพ
๒. มีสุขภาพอนามัยที่ดีทั้งร่างกายและจิตใจ
๓. ทางศาสนา ศิลปวัฒนธรรม ประเพณีและภูมิปัญญาท้องถิ่นได้รับการอนุรักษ์สืบสานและ

ทำนุบำรุง

๔. ประชาชนสามารถดำรงชีวิตอยู่ร่วมกันอย่างมีความสุข เป็นธรรมและเสมอภาค
 ๕. ประชาชนมีรายได้เพียงพอกับการดำรงชีวิต มีคุณภาพและยั่งยืน
 ๖. ผลิตภัณฑ์สินค้ามีคุณภาพ เพิ่มพูนรายได้
 ๗. มีโครงสร้างพื้นฐานที่ได้มาตรฐาน ครอบคลุมทั่วถึงทั้งหมู่บ้าน/ชุมชน
 ๘. แหล่งท่องเที่ยวได้รับการพัฒนาและเป็นที่ยูรัก
 ๙. ประชาชนได้รับความสะดวกปลอดภัยในการดำรงชีวิตและทรัพย์สิน
 ๑๐. ทรัพยากรธรรมชาติได้รับอนุรักษ์ พื้นฟู เพื่อให้ประชาชนสามารถนำไปใช้ประโยชน์ได้
- สูงสุดมีการบริหารจัดการด้านสิ่งแวดล้อม ในหมู่บ้าน/ชุมชนอย่างมีประสิทธิภาพโดยประชาชนมีส่วนร่วม
๑๑. มีการพัฒนาระบบการบริหารและบริการที่มีคุณภาพและประสิทธิภาพ
 ๑๒. ประชาชน/ชุมชน มีความปลอดภัยในชีวิตและทรัพย์สิน
 ๑๓. สร้างความพึงพอใจและความมั่นใจให้แก่ประชาชนผู้รับบริการ

๔) ยุทธศาสตร์การพัฒนา

เป็นการอธิบายเป้าประสงค์ของเทศบาลตำบลบ้านสา ว่าสอดคล้องกับปัญหาที่เกิดขึ้นจริง และจะดำเนินการจริงในท้องถิ่น

- | | |
|-----------------|---|
| ยุทธศาสตร์ที่ ๑ | การพัฒนาด้านโครงสร้างพื้นฐาน |
| ยุทธศาสตร์ที่ ๒ | การพัฒนาด้านการอนุรักษ์ทรัพยากรธรรมชาติและสิ่งแวดล้อม |
| ยุทธศาสตร์ที่ ๓ | การพัฒนาด้านการพัฒนาสังคม/ชุมชน และการรักษาความสงบเรียบร้อย |
| ยุทธศาสตร์ที่ ๔ | การพัฒนาด้านเศรษฐกิจ |
| ยุทธศาสตร์ที่ ๕ | การพัฒนาด้านการบริหารและพัฒนาองค์กร |

๕) จุดยืนทางยุทธศาสตร์

๑. การพัฒนาชุมชนให้น่าอยู่มีความเข้มแข็ง โดยได้รับการสาธารณสุขด้านโครงสร้างพื้นฐานที่จำเป็นเพื่อรองรับการขยายตัวของชุมชนและเศรษฐกิจ
๒. การพัฒนาระบบการศึกษาและส่งเสริมศิลปวัฒนธรรมท้องถิ่น
๓. ส่งเสริมและพัฒนาศักยภาพคนและความเข้มแข็งของชุมชนในการพึ่งตนเอง
๔. การกำจัดขยะมูลฝอยสิ่งปฏิกูลและมลภาวะสิ่งแวดล้อมที่มีอย่างยั่งยืน
๕. การพัฒนาระบบการบริหารจัดการภาครัฐที่ดีและมีส่วนร่วมจากทุกภาคส่วน

ผลการนำแผนพัฒนาท้องถิ่นสี่ปีไปสู่การปฏิบัติเชิงปริมาณ

ยุทธศาสตร์	แผนงาน	โครงการพัฒนา ที่ดำเนินการจริง (จำนวนโครงการ)	จำนวนเงิน ที่ดำเนินการจริง (บาท)	เป้าหมาย ที่ได้จริงหรือได้ผลจริง (ผลผลิตของโครงการ)
ด้านการพัฒนาโครงสร้างพื้นฐาน	๑. แผนงานเคหะและชุมชน ๒. แผนงานอุตสาหกรรมและการโยธา ๓. แผนงานการเกษตร	๓๕ โครงการ	๑๕๑,๕๐๐.๐๐	๑. โครงการก่อสร้างถนน คสล. หมู่ที่ ๑๐ จุดที่ ๑ บ้านนายชัยพร ไชยวงศ์ - นายตา อินตะป้อง จุดที่ ๒ สามแยกบ้านนายสุรชัย เป็นต้น - บ้านนายดอน สืบจิตต์
			๑๓๙,๕๐๐.๐๐	๒. โครงการปรับปรุง/ซ่อมแซมถนนลูกรังเพื่อส่งสินค้าการเกษตร (ทิศตะวันตกและทิศตะวันออกของแม่น้ำวัง) บ้านสบหก หมู่ที่ ๒ ตำบลบ้านสา อำเภอแจ้ห่ม จังหวัดลำปาง
			๔๗๗,๕๐๐.๐๐	๓. โครงการก่อสร้างถนนคอนกรีตเสริมเหล็ก (จากสวนนายอินทูล อินทะปัญญา - สวนนายอินจันทร์ หน้านวนล) หมู่ที่ ๑ บ้านแป้น ตำบลบ้านสา อำเภอแจ้ห่ม จังหวัดลำปาง
			๑๐๒,๕๐๐.๐๐	๔. โครงการก่อสร้างถนนขยายไหล่ทาง คสล. (จากถนน ๑๐๓๕ - บ้านนายมงคล วรรณารักษ์) หมู่ที่ ๑ บ้านแป้น ตำบลบ้านสา อำเภอแจ้ห่ม จังหวัดลำปาง
			๑๖๐,๐๐๐.๐๐	๕. โครงการก่อสร้างถนนขยายไหล่ทาง คสล. (จากคุ้มประตูเข้าหมู่บ้าน - ศูนย์ฮอมนพญา) หมู่ที่ ๒ บ้านสบหก ตำบลบ้านสา อำเภอแจ้ห่ม จังหวัดลำปาง
			๔๗๑,๐๐๐.๐๐	๖. โครงการปรับปรุงถนน คสล. (รอบวัดสาแพะพนาราม) หมู่ที่ ๓ บ้านสาแพะ ตำบลบ้านสา อำเภอแจ้ห่ม จังหวัดลำปาง
			๔๓๑,๐๐๐.๐๐	๗. โครงการก่อสร้างรางระบายน้ำพร้อมฝापิดตะแกรงเหล็ก (จากบ้านนายจักรินทร์ กลิ่นฟุ้ง - บ้านนายอรุณ ชัยนิพันธ์) หมู่ที่ ๔ บ้านสา ตำบลบ้านสา อำเภอแจ้ห่ม จังหวัดลำปาง
			๓๕๗,๐๐๐.๐๐	๘. โครงการก่อสร้างรางระบายน้ำพร้อมฝापิดตะแกรงเหล็ก (จากบ้านนางผัด ทำทาน - บ้านนายรังสรรค์ คำอ้าย) หมู่ที่ ๔ บ้านสา ตำบลบ้านสา อำเภอแจ้ห่ม จังหวัดลำปาง
			๑๔๖,๐๐๐.๐๐	๙. โครงการก่อสร้างรางระบายน้ำพร้อมฝापิดตะแกรงเหล็ก (จากบ้านนางบัวคำ ตามเดช - บ้านนายสนอง ไวสตี) หมู่ที่ ๔ บ้านสา ตำบลบ้านสา อำเภอแจ้ห่ม จังหวัดลำปาง

ยุทธศาสตร์	แนวทางการพัฒนา	โครงการพัฒนา ที่ดำเนินการจริง (จำนวนโครงการ)	จำนวนเงิน ที่ดำเนินการจริง (บาท)	เป้าหมาย ที่ได้จริงหรือได้ผลจริง (ผลผลิตของโครงการ)
			๘๑,๕๐๐.๐๐	๑๐. โครงการปรับปรุงถนน คสล. (จากถนน ๑๐๓๕ – บริเวณฉาบปาสถาน หมู่ที่ ๕) หมู่ที่ ๕ บ้านสามัคคี ตำบลบ้านสา อำเภอแจ้ห่ม จังหวัดลำปาง
			๓๔๔,๐๐๐.๐๐	๑๑. โครงการก่อสร้างถนน คสล. (จากบ้านนายนวน งามสม – บริเวณฉาบปาสถาน หมู่ที่ ๕) หมู่ที่ ๕ บ้านสามัคคี ตำบลบ้านสา อำเภอแจ้ห่ม จังหวัดลำปาง
			๒๓๖,๕๐๐.๐๐	๑๒. โครงการก่อสร้างถนน คสล. (จากบ้านนายผดุงศักดิ์ ปู่ย่า – บ้านนางลำตวน หน้างาม) หมู่ที่ ๖ บ้านแป้นใต้ ตำบลบ้านสา อำเภอแจ้ห่ม จังหวัดลำปาง
			๒๘๘,๐๐๐.๐๐	๑๓. โครงการก่อสร้างฝายปิดตะแกรงเหล็กวางระบายน้ำ (จากบ้านนายบุญมี จันทร์ยอด – หน้าบ้านนายผัด บุญเต็ม) หมู่ที่ ๖ บ้านแป้นใต้ ตำบลบ้านสา อำเภอแจ้ห่ม จังหวัดลำปาง
			๑๖๕,๓๐๐.๐๐	๑๔. โครงการก่อสร้างฝายปิดตะแกรงเหล็กวางระบายน้ำ (จากบ้านนายสมศักดิ์ ชัยนดี – บ้านนายบริหาร วันตัน) หมู่ที่ ๗ บ้านสาแพะเหนือ ตำบลบ้านสา อำเภอแจ้ห่ม จังหวัดลำปาง
			๔๒๗,๐๐๐.๐๐	๑๕. โครงการก่อสร้างฝายปิดตะแกรงเหล็กวางระบายน้ำ (จากบ้านนายคลอง อุดจ่อม – บ้านนายอินคำ ปราณิต) หมู่ที่ ๗ บ้านสาแพะเหนือ ตำบลบ้านสา อำเภอแจ้ห่ม จังหวัดลำปาง
			๒๗๙,๐๐๐.๐๐	๑๖. โครงการก่อสร้างถนน คสล. (จากบ้านนายสุนทร หมายหมั่น – บ้านนายสุวิทย์ กลิ่งฟุ้ง) หมู่ที่ ๗ บ้านสาแพะเหนือ ตำบลบ้านสา อำเภอแจ้ห่ม จังหวัดลำปาง
			๑๒๖,๕๐๐.๐๐	๑๗. โครงการก่อสร้างถนน คสล. (จากบ้านนางสบาย งามสม – บ้านนายชำนาญ มีตา) หมู่ที่ ๗ บ้านสาแพะเหนือ ตำบลบ้านสา อำเภอแจ้ห่ม จังหวัดลำปาง
			๔๘๑,๐๐๐.๐๐	๑๘. โครงการก่อสร้างถนน คสล. (จากบ้านนางนอมศรี บุญช่วย – บริเวณฉาบปาสถาน หมู่ที่ ๘) หมู่ที่ ๘ บ้านแป้นพัฒนา ตำบลบ้านสา อำเภอแจ้ห่ม จังหวัดลำปาง
			๒๓๙,๐๐๐.๐๐	๑๙. โครงการก่อสร้างถนน คสล. (จากบ้านนายธงชัย เป็นคุณ – สวนนายเกษม หน้างาม) หมู่ที่ ๘ บ้านแป้นพัฒนา ตำบลบ้านสา อำเภอแจ้ห่ม จังหวัดลำปาง
			๓๗๗,๐๐๐.๐๐	๒๐. โครงการก่อสร้างถนน คสล. (จากบ้านนายน้อย เมฆอุตสาห์ – บ้านนายเจริญ ตั้งตัวดี) หมู่ที่ ๙ บ้านแป้นโป่งชัย ตำบลบ้านสา อำเภอแจ้ห่ม จังหวัดลำปาง
			๒๗๕,๐๐๐.๐๐	๒๑. โครงการก่อสร้างถนน คสล. (จากบ้านนายเจริญ หน้างาม – บ้านนายสอน นาละออง) หมู่ที่ ๙ บ้านแป้นโป่งชัย ตำบลบ้านสา อำเภอแจ้ห่ม จังหวัดลำปาง

ยุทธศาสตร์	แนวทางการพัฒนา	โครงการพัฒนา ที่ดำเนินการจริง (จำนวนโครงการ)	จำนวนเงิน ที่ดำเนินการจริง (บาท)	เป้าหมาย ที่ได้จริงหรือได้ผลจริง (ผลผลิตของโครงการ)
			๘๙,๐๐๐.๐๐	๒๒. โครงการก่อสร้างตลาดลำเหมืองคอนกรีต (จากสวนห้วยหก – ลำห้วยตอง) หมู่ที่ ๒ ตำบลบ้านสา อำเภอแจ้ห่ม จังหวัดลำปาง
			๑๓๑,๐๐๐.๐๐	๒๓. โครงการก่อสร้างถนน คสล. เข้าสู่พื้นที่ทำการเกษตร หมู่ที่ ๕ บ้านสามัคคี ตำบลบ้านสา อำเภอแจ้ห่ม จังหวัดลำปาง
			๑๔๒,๐๐๐.๐๐	๒๔. โครงการปรับปรุงถนนลูกรัง (จากไร่นางศรีลีย์ เอื้อแท้ – บ้านนายหย่วน กา รักษ์) หมู่ที่ ๕ บ้านสามัคคี ตำบลบ้านสา อำเภอแจ้ห่ม จังหวัดลำปาง
			๑๓๓,๐๐๐.๐๐	๒๕. โครงการปรับปรุงถนนลูกรัง (จากไร่นางประนอม มาจม – ไร่นายบุญยง การขยัน) หมู่ที่ ๕ บ้านสามัคคี ตำบลบ้านสา อำเภอแจ้ห่ม จังหวัดลำปาง
			๑๔๑,๗๙๐.๐๑	๒๖. ขยายเขตระบบจำหน่ายไฟฟ้า (ไฟกิ่ง) หมู่ที่ ๒ บ้านสบหก ตำบลบ้านสา อำเภอแจ้ห่ม จังหวัดลำปาง (จากบ้านนางปิ่น ไวสติ – สวนนายสนั่น อินตานันท์) สำหรับอุดหนุนให้แก่การไฟฟ้าส่วนภูมิภาคสาขาแจ้ห่ม
			๒๓,๐๗๙.๖๘	๒๗. ขยายเขตระบบจำหน่ายไฟฟ้า (ไฟกิ่ง) หมู่ที่ ๓ บ้านสาแพะ ตำบลบ้านสา อำเภอแจ้ห่ม จังหวัดลำปาง (จากบ้านนายนิพนธ์ ราชอุซงค์ – บ้านนายสิงห์ดต เต็มดี) สำหรับอุดหนุนให้แก่การไฟฟ้าส่วนภูมิภาคสาขาแจ้ห่ม
			๒๐๐,๑๑๘.๓๑	๒๘. ขยายเขตระบบจำหน่ายไฟฟ้า (ไฟกิ่ง) หมู่ที่ ๔ บ้านสา ตำบลบ้านสา อำเภอแจ้ห่ม จังหวัดลำปาง (จากบ้านนางต๋ม เป็นต้น – สวนนายบุญสม ทิพย์ดี) สำหรับอุดหนุนให้แก่การไฟฟ้าส่วนภูมิภาคสาขาแจ้ห่ม
			๘๔,๓๓๖.๗๙	๒๙. ขยายเขตระบบจำหน่ายไฟฟ้า (ไฟกิ่ง) หมู่ที่ ๕ บ้านสามัคคี ตำบลบ้านสา อำเภอแจ้ห่ม จังหวัดลำปาง (จากบ้านนายเสาร์ เมา – อ่างห้วยลา) สำหรับอุดหนุน ให้แก่การไฟฟ้าส่วนภูมิภาคสาขาแจ้ห่ม
			๔๑,๐๔๗.๓๖	๓๐. ขยายเขตระบบจำหน่ายไฟฟ้า (ไฟกิ่ง) หมู่ที่ ๖ บ้านแป้นใต้ ตำบลบ้านสา อำเภอแจ้ห่ม จังหวัดลำปาง (จากบ้านนายช้อย วิงวอน – บ้านนางบุญจิต เตจ๊ะ) สำหรับอุดหนุนให้แก่การไฟฟ้าส่วนภูมิภาคสาขาแจ้ห่ม
			๕๓๔,๐๐๐.๐๐	๓๑. ขยายเขตระบบจำหน่ายไฟฟ้า (ไฟกิ่ง) หมู่ที่ ๗ บ้านสาแพะเหนือ ตำบลบ้านสา อำเภอแจ้ห่ม จังหวัดลำปาง (จากซุ้มประตูหมู่บ้าน – หัวสะพานข้ามแม่น้ำวัง หมู่ที่ ๙) สำหรับอุดหนุนให้แก่การไฟฟ้าส่วนภูมิภาคสาขาแจ้ห่ม

ยุทธศาสตร์	แนวทางการพัฒนา	โครงการพัฒนา ที่ดำเนินการจริง (จำนวนโครงการ)	จำนวนเงิน ที่ดำเนินการจริง (บาท)	เป้าหมาย ที่ได้จริงหรือได้ผลจริง (ผลผลิตของโครงการ)
			๔๔,๔๗๖.๐๐ ๔๘,๙๖๖.๐๐ ๒๒๕,๐๐๐.๐๐ ๒๒๕,๐๐๐.๐๐	๓๒. ขยายเขตระบบจำหน่ายไฟฟ้า (ไฟกิ่ง) หมู่ที่ ๘ บ้านสบหก ตำบลบ้านสา อำเภอแจ้ห่ม จังหวัดลำปาง (จากบ้านนางสุจิตรา ปินตา – บ้านนางจันทร์ ปราศรัย) สำหรับอุดหนุนให้แก่การไฟฟ้าส่วนภูมิภาคสาขาแจ้ห่ม ๓๓. ขยายเขตระบบจำหน่ายไฟฟ้า (ไฟกิ่ง) หมู่ที่ ๔ บ้านสา ตำบลบ้านสา อำเภอแจ้ห่ม จังหวัดลำปาง (จากบ้านนายอุดม อินตานันท์ – ซอย ๑) สำหรับอุดหนุนให้แก่การไฟฟ้าส่วนภูมิภาคสาขาแจ้ห่ม ๓๔. โครงการก่อสร้างถนนคอนกรีตเสริมเหล็ก (จากไร่นายเสาร์ เสมมา – พื้นที่ทำการเกษตร) หมู่ที่ ๕ บ้านสามัคคี ตำบลบ้านสา อำเภอแจ้ห่ม จังหวัดลำปาง ๓๕. โครงการก่อสร้างรางระบายน้ำพร้อมฝาดัดตะแกรงเหล็ก (จากบ้าน ด.ต.สังวาล ภัคดี – สามแยกสวนนางมาลี ไชยบาง) หมู่ที่ ๑๐ บ้านสามัคคีเหนือ ตำบลบ้านสา อำเภอแจ้ห่ม จังหวัดลำปาง
ด้านการพัฒนาด้านการอนุรักษ์ ทรัพยากรธรรมชาติและสิ่งแวดล้อม	๑. แผนงานสาธารณสุข ๒. แผนงานเคหะและชุมชน ๓. แผนงานสร้างความเข้มแข็งของชุมชน ๔. แผนงานการเกษตร	๒ โครงการ	๙,๐๐๐.๐๐ ๕,๖๐๐.๐๐	๑. โครงการเสริมสร้างจิตสำนึกและความตระหนัก ในการประหยัดพลังงานและการจัดการทรัพยากรธรรมชาติและสิ่งแวดล้อม ๒. โครงการชุมชนปลอดภัยอันตราย
ด้านการพัฒนาสังคม/ชุมชน และการ รักษาความสงบเรียบร้อย	๑. แผนงานบริหารทั่วไป ๒. แผนงานรักษาความสงบภายใน ๓. แผนงานการศึกษา ๔. แผนงานสาธารณสุข ๕. แผนงานสังคมสงเคราะห์ ๖. แผนงานเคหะและชุมชน ๗. แผนงานการศาสนาวัฒนธรรมและ นันทนาการ ๘. แผนงานงบกลาง	๒๙ โครงการ	๓,๔๖๒.๐๐ ๑๘๙,๒๔๔.๐๐ ๘๕,๓๙๔.๐๐ ๑๑๐,๐๐๐.๐๐ ๑๓,๐๐๐.๐๐ ๖๖,๐๐๐.๐๐ ๒๓,๔๐๐.๐๐ ๒๒๓,๒๐๐.๐๐ ๗๔๗,๔๐๐.๐๐ ๔,๐๐๐.๐๐	๑. โครงการป้องกันและลดอุบัติเหตุทางถนนในช่วงเทศกาลสำคัญของตำบลบ้านสา ๒. โครงการอาหารเสริม (นม) ให้แก่นักเรียนระดับ อนุบาล – ป.๖ ให้แก่นักเรียนในตำบลบ้านสา ๓. โครงการอาหารเสริม (นม) ศูนย์พัฒนาเด็กเล็กตำบลบ้านสา ๔. โครงการสนับสนุนค่าใช้จ่ายการบริหารสถานศึกษา เพื่อจ่ายเป็นค่าจัดการเรียนการสอนรายหัวของศูนย์พัฒนาเด็กเล็กตำบลบ้านสา ๕. โครงการจัดงานประเพณีเจ้าพ่อพญาคำลือตำบลบ้านสา ๖. โครงการป้องกันและควบคุมโรคไข้เลือดออกตำบลบ้านสา ๗. โครงการศึกษาเพื่อต่อต้านการใช้ยาเสพติดในเด็กนักเรียน ๘. โครงการสงเคราะห์เบี้ยยังชีพผู้พิการ ๙. โครงการสงเคราะห์เบี้ยยังชีพผู้สูงอายุ ๑๐. โครงการสงเคราะห์เบี้ยยังชีพผู้ป่วยเอดส์

ยุทธศาสตร์	แนวทางการพัฒนา	โครงการพัฒนา ที่ดำเนินการจริง (จำนวนโครงการ)	จำนวนเงิน ที่ดำเนินการจริง (บาท)	เป้าหมาย ที่ได้จริงหรือได้ผลจริง (ผลผลิตของโครงการ)
			๓๐,๕๑๐.๐๐	๑๑. โครงการสนับสนุนค่าใช้จ่ายการบริหารสถานศึกษาเป็นค่าใช้จ่ายในการจัดการศึกษาสำหรับศูนย์พัฒนาเด็กเล็ก (ศพด.)
			๒๐๖,๐๐๐.๐๐	๑๒. อุดหนุนโรงเรียนบ้านแป้นในโครงการส่งเสริม และสนับสนุนให้เด็กทุกคนได้รับประทานอาหารกลางวันอิ่มทุกคน
			๑๘๖,๐๐๐.๐๐	๑๓. อุดหนุนโรงเรียนชุมชนบ้านสาโนโครงการจัดหาอาหารกลางวันให้กับเด็กนักเรียน
			๓๐,๐๐๐.๐๐	๑๔. อุดหนุนที่ทำการปกครองอำเภอแจ้ห่มในโครงการจัดงานประเพณีบวงสรวงสักการะเจ้าพ่อพญาคำลือ
			๑๐๐,๐๐๐.๐๐	๑๕. อุดหนุนคณะกรรมการหมู่บ้าน หมู่ที่ ๑-๑๐ ในโครงการจัดงานประเพณีลอยกระทงตำบลบ้านสา
			๘๐,๐๐๐.๐๐	๑๖. อุดหนุนคณะกรรมการหมู่บ้าน หมู่ที่ ๑-๑๐ ในโครงการจัดงานประเพณีสงกรานต์ตำบลบ้านสา
			๗,๒๐๐.๐๐	๑๗. โครงการค่ายสัมพันธ์ใจพี่น้อง
			๑๖๐,๐๐๐.๐๐	๑๘. คณะกรรมการหมู่บ้าน หมู่ที่ ๑-๑๐ ในโครงการแก้ไขปัญหาหมอกควันและไฟป่า
			๗๘,๐๐๐.๐๐	๑๙. โครงการสนับสนุนค่าใช้จ่ายการบริหารสถานศึกษาเป็นค่าสนับสนุนอาหารกลางวันให้แก่ศูนย์พัฒนาเด็กเล็ก (ศพด.)
			๔๕๐.๐๐	๒๐. โครงการฝึกอบรมการจัดทำและพัฒนาหลักสูตรสถานศึกษาศูนย์พัฒนาเด็กเล็ก
			๒,๖๕๐.๐๐	๒๑. โครงการจัดงานวันเด็กแห่งชาติ
			๔,๕๐๘.๐๐	๒๒. โครงการจัดงานประเพณีสงกรานต์ตำบลบ้านสา
			๑,๒๐๓.๗๕	๒๓. โครงการจัดงานประเพณีลอยกระทงตำบลบ้านสา
			๒๙,๓๔๐.๐๐	๒๔. โครงการป้องกันและควบคุมโรคพิษสุนัขบ้า โครงการสัตว์ปลอดโรค คนปลอดภัย จากโรคพิษสุนัขบ้า ตามปณิธานศาสตราจารย์สมเด็จพระเจ้าลูกยาเธอเจ้าฟ้าจุฬาภรณวลัยลักษณ์อัครราชกุมารี
			๒,๙๓๔.๐๐	๒๕. โครงการสำรวจข้อมูลจำนวนสัตว์และขึ้นทะเบียนสัตว์ตามโครงการสัตว์ปลอดโรค คนปลอดภัยจากโรคพิษสุนัขบ้า ตามปณิธานศาสตราจารย์สมเด็จพระเจ้าลูกยาเธอเจ้าฟ้าจุฬาภรณวลัยลักษณ์อัครราชกุมารี

ยุทธศาสตร์	แนวทางการพัฒนา	โครงการพัฒนา ที่ดำเนินการจริง (จำนวนโครงการ)	จำนวนเงิน ที่ดำเนินการจริง (บาท)	เป้าหมาย ที่ได้จริงหรือได้ผลจริง (ผลผลิตของโครงการ)
			๒๐๐,๐๐๐.๐๐ ๙๒,๐๐๐.๐๐ ๖๗,๗๔๐.๐๐ ๗๐,๐๐๐.๐๐ ๗,๑๑๒.๐๐	๒๖. โครงการพระราชดำริด้านสาธารณสุข สำหรับอุดหนุนให้แก่คณะกรรมการหมู่บ้าน หมู่ที่ ๑-๑๐ ตำบลบ้านสา อำเภอแจ้ห่ม จังหวัดลำปาง ๒๗. จัดอาหารกลางวันให้กับนักเรียน สำหรับอุดหนุนอาหารกลางวันให้แก่โรงเรียนบ้านสาแพะ ๒๘. ปรับปรุงพื้นที่รอบสนามกีฬาบอลเลย์บอลสำหรับอุดหนุนโรงเรียนบ้านแป้น ๒๙. ก่อสร้างถนนคอนกรีตเสริมเหล็ก สำหรับอุดหนุนโรงเรียนชุมชนบ้านสา ๓๐. โครงการจัดการแข่งขันกีฬาชุมชนสามัคคี
การพัฒนาด้านเศรษฐกิจ	๑. แผนงานสร้างความเข้มแข็งของชุมชน ๒. แผนงานการศาสนาวัฒนธรรมและนันทนาการ	๒ โครงการ	๒๐,๐๐๐.๐๐ ๑๐๐,๐๐๐.๐๐	๑. โครงการส่งเสริมการปลูกผักกางมุ้ง หมู่ที่ ๙ บ้านแป้นโป่งชัย ตำบลบ้านสา อำเภอแจ้ห่ม จังหวัดลำปาง ๒. โครงการปรับปรุงภูมิทัศน์บริเวณพื้นที่ หมู่ที่ ๕ บ้านสามัคคี ตำบลบ้านสา อำเภอแจ้ห่ม จังหวัดลำปาง
การพัฒนาด้านการบริหารและพัฒนาองค์กร	๑. แผนงานบริหารงานทั่วไป ๒. แผนงานรักษาความสงบภายใน ๓. แผนงานการศึกษา ๔. แผนงานสาธารณสุข ๕. แผนงานสังคมสงเคราะห์ ๖. แผนงานเคหะและชุมชน ๗. แผนงานสร้างความเข้มแข็งของชุมชน ๘. แผนงานการเกษตร	๗ โครงการ	๑๗๓,๐๐๐.๐๐ ๔,๗๒๕.๐๐ ๗๐๐.๐๐ ๒,๔๓๐.๐๐ ๑๘๗,๐๐๐.๐๐ ๒๖๑,๐๐๐.๐๐ ๑๔๒,๐๐๐.๐๐	๑. โครงการศึกษาดูงานนอกสถานที่ ๒. โครงการอบรมด้านคุณธรรมจริยธรรม ให้แก่บุคลากรในตำบลบ้านสา ๓. โครงการจัดงานวันเทศบาล ๔. โครงการจัดเทศกาลท่องเที่ยวดอยฟ้าแกมตำบลบ้านสา ๕. ก่อสร้างโรงจอดรถบริเวณสำนักงานเทศบาลตำบลบ้านสา ๖. ก่อสร้างผนังป้องกันตลิ่งบริเวณสำนักงานเทศบาลตำบลบ้านสา ๗. ก่อสร้างห้องน้ำศูนย์พัฒนาเด็กเล็กเทศบาลตำบลบ้านสา
		รวม	๒๓,๓๗๑,๕๙๙.๔๖	

การนำแผนพัฒนาท้องถิ่นสี่ปีไปปฏิบัติในเชิงคุณภาพ

ยุทธศาสตร์	แนวทางการพัฒนา	โครงการพัฒนา ที่ดำเนินการจริง (จำนวนโครงการ)	จำนวนเงิน ที่ดำเนินการจริง (บาท)	เป้าหมาย ที่ได้จริงหรือได้ผลจริง (ผลผลิตของโครงการ)	ผลที่รับจริงหรือสิ่งที่เกิดขึ้นจากเป้าหมายที่ ประชาชนได้รับ
ด้านการพัฒนาโครงสร้างพื้นฐาน		๓๕ โครงการ	๑๕๑,๕๐๐.๐๐	๑. จุดที่ ๑ ก่อสร้างถนน คสล. กว้าง ๔ ม. ยาว ๔๕ ม. จุดที่ ๒ ก่อสร้างถนน คสล. กว้าง ๔ ม. ยาว ๒๕ ม.	๑. โครงการก่อสร้างถนน คสล. หมู่ที่ ๑๐ จุด ที่ ๑ บ้านนายชัยพร ไชยวงศ์ – นายตา อินดีะ ป่อง จุดที่ ๒ สามแยกบ้านนายสุรชัย เป็นต้น – บ้านนายดอน สืบจิตต์
		๑๓๙,๕๐๐.๐๐	๒. ปรับปรุงซ่อมแซมถนนลูกรัง ขนาด ๔x๔๐๐ ม.	๒. โครงการปรับปรุง/ซ่อมแซมถนนลูกรังเพื่อ ส่งสินค้าการเกษตร (ทิศตะวันตกและทิศ ตะวันออกของแม่น้ำวัง) บ้านสบหก หมู่ที่ ๒ ตำบลบ้านสา อำเภอแจ้ห่ม จังหวัดลำปาง	
		๔๗๗,๕๐๐.๐๐	๓. ก่อสร้างถนน คสล. กว้าง ๔ ม. ยาว ๒๒๒ ม.	๓. โครงการก่อสร้างถนนคอนกรีตเสริมเหล็ก (จากสวนนายอินทูล อินทะปัญญา – สวนนาย อินจันทร์ หน้านวนล) หมู่ที่ ๑ บ้านแป้น ตำบล บ้านสา อำเภอแจ้ห่ม จังหวัดลำปาง	
		๑๐๒,๕๐๐.๐๐	๔. ขยายไหล่ทาง คสล. กว้าง ๑.๕ ม. ยาว ๑๑๕ ม.	๔. โครงการก่อสร้างถนนขยายไหล่ทาง คสล. (จากถนน ๑๐๓๕ – บ้านนายมงคล วรรณารักษ์) หมู่ที่ ๑ บ้านแป้น ตำบลบ้านสา อำเภอแจ้ห่ม จังหวัดลำปาง	
		๑๖๐,๐๐๐.๐๐	๕. ขยายไหล่ทาง คสล. กว้าง ๑.๖ ม. ยาว ๓๓๓ ม.	๕. โครงการก่อสร้างถนนขยายไหล่ทาง คสล. (จากคุ้มประตูเข้าหมู่บ้าน – ศูนย์ฮอมนพญา) หมู่ที่ ๒ บ้านสบหก ตำบลบ้านสา อำเภอ แจ้ห่ม จังหวัดลำปาง	
		๔๗๑,๐๐๐.๐๐	๖. ลาดยางแอสฟัลท์ติก จำนวน ๒ ชุด	๖. โครงการปรับปรุงถนน คสล. (รอบวัด สาแพะพนาราม) หมู่ที่ ๓ บ้านสาแพะ ตำบล บ้านสา อำเภอแจ้ห่ม จังหวัดลำปาง	

ยุทธศาสตร์	แนวทางการพัฒนา	โครงการพัฒนา ที่ดำเนินการจริง (จำนวนโครงการ)	จำนวนเงิน ที่ดำเนินการจริง (บาท)	เป้าหมาย ที่ได้จริงหรือได้ผลจริง (ผลผลิตของโครงการ)	ผลที่รับจริงหรือสิ่งที่เกิดขึ้นจากเป้าหมาย ที่ประชาชนได้รับ
			๔๓๑,๐๐๐.๐๐	๗. ก่อสร้างรางระบายน้ำ ยาว ๑๓๘ ม.	๗. โครงการก่อสร้างรางระบายน้ำพร้อมฝา ปิดตะแกรงเหล็ก (จากบ้านนายจักรินทร์ กลิ่นฟุ้ง – บ้านนายอรุณ ชัยนิพันธ์) หมู่ที่ ๔ ตำบลบ้านสา อำเภोज้ำห่ม จังหวัด ลำปาง
			๓๕๗,๐๐๐.๐๐	๘. ก่อสร้างรางระบายน้ำ ยาว ๑๐๐ ม.	๘. โครงการก่อสร้างรางระบายน้ำพร้อมฝา ปิดตะแกรงเหล็ก (จากบ้านนางผัด ทำทาน – บ้านนายรังสรรค์ คำอ้าย) หมู่ที่ ๔ บ้านสา ตำบลบ้านสา อำเภोज้ำห่ม จังหวัดลำปาง
			๑๔๖,๐๐๐.๐๐	๙. ก่อสร้างรางระบายน้ำ ยาว ๔๐ ม.	๙. โครงการก่อสร้างรางระบายน้ำพร้อมฝา ปิดตะแกรงเหล็ก (จากบ้านนางบัวคำ ตาม เดช – บ้านนายสนอง ไวสตี) หมู่ที่ ๔ บ้าน สา ตำบลบ้านสา อำเภोज้ำห่ม จังหวัด ลำปาง
			๘๑,๕๐๐.๐๐	๑๐. ลาดยางแอสฟัลท์ติก กว้าง ๖ ม. ยาว ๒๐๐ ม.	๑๐. โครงการปรับปรุงถนน คสล. (จากถนน ๑๐๓๕ – บริเวณฉาปนสถาน หมู่ที่ ๕) หมู่ที่ ๕ บ้านสามัคคี ตำบลบ้านสา อำเภोज้ำห่ม จังหวัดลำปาง
			๓๔๔,๐๐๐.๐๐	๑๑. ก่อสร้างถนน คสล. กว้าง ๓ ม. ยาว ๒๐๐ ม.	๑๑. โครงการก่อสร้างถนน คสล. (จากบ้าน นายนวล งามสม – บริเวณฉาปนสถาน หมู่ที่ ๕) หมู่ที่ ๕ บ้านสามัคคี ตำบลบ้านสา อำเภोज้ำห่ม จังหวัดลำปาง
			๒๓๖,๕๐๐.๐๐	๑๒. ก่อสร้างถนน คสล. ยาว ๙๐ ม.	๑๒. โครงการก่อสร้างถนน คสล. (จากบ้าน นายผดุงศักดิ์ ปู่ย่า - บ้านนางลำดวน หน้างาม) หมู่ที่ ๖ บ้านแป้นใต้ ตำบลบ้านสา อำเภोज้ำห่ม จังหวัดลำปาง

ยุทธศาสตร์	แนวทางการพัฒนา	โครงการพัฒนา ที่ดำเนินการจริง (จำนวนโครงการ)	จำนวนเงิน ที่ดำเนินการจริง (บาท)	เป้าหมาย ที่ได้จริงหรือได้ผลจริง (ผลผลิตของโครงการ)	ผลที่รับจริงหรือสิ่งที่เกิดขึ้นจากเป้าหมาย ที่ประชาชนได้รับ
			๒๘๘,๐๐๐.๐๐	๑๓. ก่อสร้างฝापิดตะแกรงเหล็ก ยาว ๑๒๗ ม.	๑๓. โครงการก่อสร้างฝापิดตะแกรงเหล็ก รางระบายน้ำ (จากบ้านนายบุญมี จันทร์ยอด - หน้าบ้านนายผัด บุญเทียม) หมู่ที่ ๖ บ้านแป้นใต้ ตำบลบ้านสา อำเภอ แจ้ห่ม จังหวัดลำปาง
			๑๖๕,๓๐๐.๐๐	๑๔. ก่อสร้างฝापิดตะแกรงเหล็ก ยาว ๗๐ ม.	๑๔. โครงการก่อสร้างฝापิดตะแกรงเหล็ก รางระบายน้ำ (จากบ้านนายสมศักดิ์ ชัยนดี - บ้านนายบริหาร วันตัน) หมู่ที่ ๗ บ้านสาแพะเหนือ ตำบลบ้านสา อำเภอแจ้ห่ม จังหวัดลำปาง
			๔๒๗,๐๐๐.๐๐	๑๕. ก่อสร้างฝापิดตะแกรงเหล็ก ยาว ๑๖๙ ม.	๑๕. โครงการก่อสร้างฝापิดตะแกรงเหล็ก รางระบายน้ำ (จากบ้านนายคลอง อุดจ่อม - บ้านนายอ้นคำ ปราณีต) หมู่ที่ ๗ บ้านสา แพะเหนือ ตำบลบ้านสา อำเภอแจ้ห่ม จังหวัดลำปาง
			๒๗๙,๐๐๐.๐๐	๑๖. ก่อสร้างถนน คสล. ยาว ๑๒๕ ม.	๑๖. โครงการก่อสร้างถนน คสล. (จากบ้าน นายสุนทร หมายหมั่น - บ้านนายสุวิทย์ กสิงฟู้ง) หมู่ที่ ๗ บ้านสาแพะเหนือ ตำบลบ้านสา อำเภอแจ้ห่ม จังหวัดลำปาง
			๑๒๖,๕๐๐.๐๐	๑๗. ประชาชนได้รับความสะดวก	๑๗. โครงการก่อสร้างถนน คสล. (จากบ้าน นางสบาย งามสม - บ้านนายชำนาญ มีตา) หมู่ที่ ๗ บ้านสาแพะเหนือ ตำบลบ้าน สา อำเภอแจ้ห่ม จังหวัดลำปาง
			๔๘๑,๐๐๐.๐๐	๑๘. ปรับปรุงถนน คสล. โดยลาด ยางแอสฟัลท์ติกคอนกรีต ยาว ๕๒๐ ม.	๑๘. โครงการก่อสร้างถนน คสล. (จากบ้าน นางณอมศรี บุญช่วย - บริเวณฉาปน สถาน หมู่ที่ ๘) หมู่ที่ ๘ บ้านแป้นพัฒนา ตำบลบ้านสา อำเภอแจ้ห่ม จังหวัดลำปาง

ยุทธศาสตร์	แนวทางการพัฒนา	โครงการพัฒนา ที่ดำเนินการจริง (จำนวนโครงการ)	จำนวนเงิน ที่ดำเนินการจริง (บาท)	เป้าหมาย ที่ได้จริงหรือได้ผลจริง (ผลผลิตของโครงการ)	ผลที่รับจริงหรือสิ่งที่เกิดขึ้นจากเป้าหมาย ที่ประชาชนได้รับ
			๒๓๙,๐๐๐.๐๐	๑๙. ปรับปรุงถนน คสล. โดยลาด ยางแอสฟัลท์ติกคอนกรีต จำนวน ๒ จุด	๑๙. โครงการก่อสร้างถนน คสล. (จากบ้าน นายธงชัย เป็นคุณ – สวนนายเกษม หน้างาม) หมู่ที่ ๘ บ้านแป้นพัฒนา ตำบล บ้านสา อำเภอแจ้ห่ม จังหวัดลำปาง
			๓๗๗,๐๐๐.๐๐	๒๐. ปรับปรุงถนน คสล. โดยลาด ยางแอสฟัลท์ติกคอนกรีต จำนวน ๒ จุด	๒๐. โครงการก่อสร้างถนน คสล. (จากบ้าน นายน้อย เมฆอุตสาห์ – บ้านนายเจริญ ตั้งตัวดี) หมู่ที่ ๙ บ้านแป้นโป่งชัย ตำบล บ้านสา อำเภอแจ้ห่ม จังหวัดลำปาง
			๒๗๕,๐๐๐.๐๐	๒๑. ปรับปรุงถนน คสล. โดยลาด ยางแอสฟัลท์ติกคอนกรีต ยาว ๒๐๕ ม.	๒๑. โครงการก่อสร้างถนน คสล. (จากบ้าน นายเจริญ หน้างาม – บ้านนายสอน นาละออง) หมู่ที่ ๙ บ้านแป้นโป่งชัย ตำบล บ้านสา อำเภอแจ้ห่ม จังหวัดลำปาง
			๘๙,๐๐๐.๐๐	๒๒. ก่อสร้างคาดลำเหมือง ปากกว้าง ๑ ม. ก้นกว้าง ๐.๕ ม. ลึก ๐.๕ ม. ยาว ๑๙๖ ม.	๒๒. โครงการก่อสร้างคาดลำเหมือง คอนกรีต (จากสวนห้วยหก – ลำห้วยตอง) หมู่ที่ ๒ บ้านสบหก ตำบลบ้านสา อำเภอ แจ้ห่ม จังหวัดลำปาง
			๑๓๑,๐๐๐.๐๐	๒๓. ก่อสร้างถนน คสล. กว้าง ๔ ม. ยาว ๕๖ ม.	๒๓. โครงการก่อสร้างถนน คสล. เข้าสู่พื้นที่ ทำการเกษตร หมู่ที่ ๕ บ้านสามัคคี ตำบล บ้านสา อำเภอแจ้ห่ม จังหวัดลำปาง
			๑๔๒,๐๐๐.๐๐	๒๔. ถมดินลูกรัง ยาว ๑,๐๐๐ ม.	๒๔. โครงการปรับปรุงถนนลูกรัง (จากไร่ นางศรีลีย์ เอื้อแท้ – บ้านนายห้วยวน การักษ์) หมู่ที่ ๕ บ้านสามัคคี ตำบลบ้านสา อำเภอแจ้ห่ม จังหวัดลำปาง
			๑๓๓,๐๐๐.๐๐	๒๕. ถมดินลูกรัง ยาว ๑,๐๐๐ ม.	๒๕. โครงการปรับปรุงถนนลูกรัง (จากไร่ นางประนอม มาจม – ไร่นายบุญยง การขยัน) หมู่ที่ ๕ บ้านสามัคคี ตำบลบ้าน สา อำเภอแจ้ห่ม จังหวัดลำปาง

ยุทธศาสตร์	แนวทางการพัฒนา	โครงการพัฒนา ที่ดำเนินการจริง (จำนวนโครงการ)	จำนวนเงิน ที่ดำเนินการจริง (บาท)	เป้าหมาย ที่ได้จริงหรือได้ผลจริง ผลผลิตของโครงการ)	ผลที่รับจริงหรือสิ่งที่เกิดขึ้นจากเป้าหมาย ที่ประชาชนได้รับ
			๑๔๑,๗๙๐.๐๑	๒๖. ขยายเขตระยะทาง ๓๔๐ ม.	๒๖. ขยายเขตระบบจำหน่ายไฟฟ้า (ไฟกิ่ง) หมู่ที่ ๒ บ้านสบหก ตำบลบ้านสา อำเภอแจ้ห่ม จังหวัดลำปาง (จากบ้านนางปิ่น ไวสดี - สวณนายสนั่น อินตานันท์) สำหรับอุดหนุนให้แก่งการไฟฟ้าส่วนภูมิภาคสาขาแจ้ห่ม
			๒๓,๐๗๙.๖๘	๒๗. ขยายเขตระยะทาง ๑๖๐ ม.	๒๗. ขยายเขตระบบจำหน่ายไฟฟ้า (ไฟกิ่ง) หมู่ที่ ๓ บ้านสาแพะ ตำบลบ้านสา อำเภอแจ้ห่ม จังหวัดลำปาง (จากบ้านนายนิพนธ์ ราชูชงค์ - บ้านนายสิงห์ดัด ตัมดี) สำหรับอุดหนุนให้แก่งการไฟฟ้าส่วนภูมิภาคสาขาแจ้ห่ม
			๒๐๐,๑๑๘.๓๑	๒๘. ขยายเขตระยะทาง ๕๔๐ ม.	๒๘. ขยายเขตระบบจำหน่ายไฟฟ้า (ไฟกิ่ง) หมู่ที่ ๔ บ้านสา ตำบลบ้านสา อำเภอแจ้ห่ม จังหวัดลำปาง (จากบ้านนางต้อม เป็นต้น - สวณนายบุญสม ทิพย์ดี) สำหรับอุดหนุนให้แก่งการไฟฟ้าส่วนภูมิภาคสาขาแจ้ห่ม
			๘๔,๓๓๖.๗๙	๒๙. ขยายเขตระยะทาง ๒๘๐ ม	๒๙. ขยายเขตระบบจำหน่ายไฟฟ้า (ไฟกิ่ง) หมู่ที่ ๕ บ้านสามัคคี ตำบลบ้านสา อำเภอแจ้ห่ม จังหวัดลำปาง (จากบ้านนายเสาร์ เสมมา - อ่างห้วยลา) สำหรับอุดหนุนให้แก่งการไฟฟ้าส่วนภูมิภาคสาขาแจ้ห่ม
			๔๑,๐๔๗.๓๖	๓๐. ขยายเขตระยะทาง ๘๐ ม.	๓๐. ขยายเขตระบบจำหน่ายไฟฟ้า (ไฟกิ่ง) หมู่ที่ ๖ บ้านแป้นใต้ ตำบลบ้านสา อำเภอแจ้ห่ม จังหวัดลำปาง (จากบ้านนายช้อย วิงวอน - บ้านนางบุญจิต เตจ๊ะ) สำหรับอุดหนุนให้แก่งการไฟฟ้าส่วนภูมิภาคสาขาแจ้ห่ม

ยุทธศาสตร์	แนวทางการพัฒนา	โครงการพัฒนา ที่ดำเนินการจริง (จำนวน โครงการ)	จำนวนเงิน ที่ดำเนินการจริง (บาท)	เป้าหมาย ที่ได้จริงหรือได้ผลจริง (ผลผลิตของโครงการ)	ผลที่รับจริงหรือสิ่งที่เกิดขึ้นจากเป้าหมาย ที่ประชาชนได้รับ
			๕๓๔,๑๑๐.๗๑	๓๑. ขยายเขตระยะทาง ๑,๕๐๐ ม.	๓๑. ขยายเขตระบบจำหน่ายไฟฟ้า (ไฟกิ่ง) หมู่ที่ ๗ บ้านสาแพะเหนือ ตำบลบ้านสา อำเภอแจ้ห่ม จังหวัดลำปาง (จากซุ้มประตู หมู่บ้าน – หัวสะพานข้ามแม่น้ำวัง หมู่ที่ ๙) สำหรับอุดหนุนให้แก่การไฟฟ้าส่วนภูมิภาค สาขาแจ้ห่ม
			๔๔,๔๗๕.๒๖	๓๒. ขยายเขตระยะทาง ๑๒๐ ม.	๓๒. ขยายเขตระบบจำหน่ายไฟฟ้า (ไฟกิ่ง) หมู่ที่ ๘ บ้านสบหก ตำบลบ้านสา อำเภอแจ้ห่ม จังหวัดลำปาง (จากบ้านนาง สุจิตรา ปินตา – บ้านนางจันทรา ปราศรัย) สำหรับอุดหนุนให้แก่การไฟฟ้าส่วนภูมิภาค สาขาแจ้ห่ม
			๔๘,๙๖๕.๙๑	๓๓. ขยายเขตระยะทาง ๑๖๐ ม.	๓๓. ขยายเขตระบบจำหน่ายไฟฟ้า (ไฟกิ่ง) หมู่ที่ ๔ บ้านสา ตำบลบ้านสา อำเภอแจ้ห่ม จังหวัดลำปาง (จากบ้านนายอุดม อินตานันท์ – ซอย ๑) สำหรับอุดหนุนให้แก่การไฟฟ้าส่วนภูมิภาคสาขาแจ้ห่ม
			๒๒๕,๐๐๐.๐๐	๓๔. ยาวรวม ๑๓๕ ม.	๓๔. โครงการก่อสร้างถนนคอนกรีตเสริม เหล็ก (จากไร่ นายเสาร์ เสมมา – พื้นที่ทำ การเกษตร) หมู่ที่ ๕ บ้านสามัคคี ตำบลบ้านสา อำเภอแจ้ห่ม จังหวัดลำปาง
			๒๒๕,๐๐๐.๐๐	๓๕. ยาวรวม ๑๒๒ ม.	๓๕. โครงการก่อสร้างรางระบายน้ำพร้อม ฝาบดตะแกรงเหล็ก (จากบ้าน ด.ต.สังวาล ภูักดี – สามแยกสวนนางมาลี ไชยบาง) หมู่ที่ ๑๐ บ้านสามัคคีเหนือ ตำบลบ้านสา อำเภอแจ้ห่ม จังหวัดลำปาง

ยุทธศาสตร์	แนวทางการพัฒนา	โครงการพัฒนา ที่ดำเนินการจริง (จำนวน โครงการ)	จำนวนเงิน ที่ดำเนินการจริง (บาท)	เป้าหมาย ที่ได้จริงหรือได้ผลจริง (ผลผลิตของโครงการ)	ผลที่รับจริงหรือสิ่งที่เกิดขึ้นจากเป้าหมายที่ ประชาชนได้รับ
ด้านการพัฒนาด้านการอนุรักษ์		๒ โครงการ	๒๐,๐๐๐.๐๐ ๑๐๐,๐๐๐.๐๐	๑. ส่งเสริมประชาชนให้มีความ ตระหนักในการรักษาและจัดการ ทรัพยากรธรรมชาติในชุมชน ๒. อบรมให้ความรู้เรื่องขยะอันตราย แก่ประชาชน	๑. โครงการเสริมสร้างจิตสำนึกและความ ตระหนัก ในการประหยัดพลังงานและการ จัดการทรัพยากรธรรมชาติและสิ่งแวดล้อม ๒. โครงการชุมชนปลอดภัยอันตราย
ด้านการพัฒนาสังคม/ชุมชน และการ รักษาความสงบเรียบร้อย		๓๐ โครงการ	๓,๔๖๒.๐๐ ๑๘๙,๒๔๔.๐๐ ๘๕,๓๙๔.๐๐ ๑๑๐,๐๐๐.๐๐ ๓๐,๕๑๐.๐๐ ๑๓,๐๐๐.๐๐	๑. จัดเจ้าหน้าที่ประจำจุดบริเวณ หน้าที่ทำการเทศบาล ทำป้าย ประชาสัมพันธ์รณรงค์เพื่อลดจำนวน การเกิดอุบัติเหตุ ๒. จัดหาอาหารเสริม(นม)ให้แก่เด็ก นักเรียนระดับอนุบาลถึง ป.๖ ใน ตำบลบ้านสา ๓. จัดหาอาหารเสริม(นม)ให้แก่ นักเรียนศูนย์พัฒนาเด็กเล็กในตำบล บ้านสา ๔. ค่าใช้จ่ายของสถานศึกษา ๕. ค่าใช้จ่ายของสถานศึกษา ๖. จัดกิจกรรมรักษาขนบธรรมเนียม ประเพณีท้องถิ่น	๑. โครงการป้องกันและลดอุบัติเหตุทางถนน ในช่วงเทศกาลสำคัญของตำบลบ้านสา ๒. โครงการอาหารเสริม (นม) ให้แก่นักเรียน ระดับ อนุบาล - ป.๖ ให้แก่นักเรียนในตำบล บ้านสา ๓. โครงการอาหารเสริม (นม) ศูนย์พัฒนา เด็กเล็กตำบลบ้านสา ๔. โครงการสนับสนุนค่าใช้จ่ายการบริหาร สถานศึกษา เพื่อจ่ายเป็นค่าจัดการเรียนการ สอนรายหัวของศูนย์พัฒนาเด็กเล็กตำบล บ้านสา ๕. โครงการสนับสนุนค่าใช้จ่ายการบริหาร สถานศึกษาเป็น ค่าใช้จ่ายในการจัด การศึกษาสำหรับศูนย์พัฒนาเด็กเล็ก (ศพด.) ๖. โครงการจัดงานประเพณีเจ้าพ่อพญาคำ ลือตำบลบ้านสา

ยุทธศาสตร์	แนวทางการพัฒนา	โครงการพัฒนา ที่ดำเนินการจริง (จำนวน โครงการ)	จำนวนเงิน ที่ดำเนินการจริง (บาท)	เป้าหมาย ที่ได้จริงหรือได้ผลจริง (ผลผลิตของโครงการ)	ผลที่รับจริงหรือสิ่งที่เกิดขึ้นจากเป้าหมายที่ ประชาชนได้รับ
			๖๖,๐๐๐.๐๐	๗. พันสารเคมีกำจัดยุงลายตาม อาคารบ้านเรือน โรงเรียน ชุมชน ในเทศบาล กำจัดแหล่งเพาะพันธุ์ ยุงลาย	๗. โครงการป้องกัน และ ควบคุม โรค ไข้เลือดออกตำบลบ้านสา
			๒๓,๔๐๐	๘. จัดอบรมบำบัด/ฟื้นฟูผู้ป่วย/ผู้ เสพยาเสพติด/รณรงค์/เผยแพร่	๘. โครงการศึกษาเพื่อต่อต้านการใช้ยาเสพติด ในเด็กนักเรียน
			๒๓๓,๒๐๐.๐๐	๙. จ่ายเบี้ยยังชีพให้แก่ผู้พิการใน เขตเทศบาล	๙. โครงการสงเคราะห์เบี้ยยังชีพผู้พิการ
			๗๔๗,๔๐๐.๐๐	๑๐. จ่ายเบี้ยยังชีพให้แก่ผู้สูงอายุ ในเขตเทศบาล	๑๐. โครงการสงเคราะห์เบี้ยยังชีพผู้สูงอายุ
			๔,๐๐๐.๐๐	๑๑. ช่วยเหลือผู้ที่ได้รับผลกระทบ จากโรคเอดส์	๑๑. โครงการสงเคราะห์เบี้ยยังชีพผู้ป่วยเอดส์
			๒๐๖,๐๐๐.๐๐	๑๒. จัดหาอาหารกลางวัน ให้เด็ก นักเรียนได้อาหารกลางวันครบทุก คน	๑๒. อุดหนุนโรงเรียนบ้านแป้นในโครงการ ส่งเสริม และ สนับสนุน ให้เด็กทุกคนได้ รับประทานอาหารกลางวันอิ่มทุกคน
			๑๘๖,๐๐๐.๐๐	๑๓. จัดหาอาหารกลางวัน ให้เด็ก นักเรียนได้อาหารกลางวันครบทุก คน	๑๓. อุดหนุนโรงเรียนชุมชนบ้านสาใน โครงการจัดหาอาหารกลางวันให้กับเด็ก นักเรียน
			๓๐,๐๐๐.๐๐	๑๔. อุดหนุนงบประมาณให้ที่ทำ การปกครองอำเภอแจ้ห่ม ใน โครงการจัดงานบวงสรวงเจ้าพ่อ พญาคำลือ	๑๔. อุดหนุนที่ทำการปกครองอำเภอแจ้ห่ม ในโครงการจัดงานประเพณีบวงสรวงสักการะ เจ้าพ่อพญาคำลือ
			๑๐๐,๐๐๐.๐๐	๑๕. อุดหนุนงบประมาณให้ คณะ กรรมการหมู่บ้าน ๑-๑๐ ในโครงการ จัดงานประเพณีลอยกระทงตำบล บ้านสา	๑๕. อุดหนุนคณะกรรมการหมู่บ้าน หมู่ที่ ๑-๑๐ ในโครงการจัดงานประเพณีลอย กระทงตำบลบ้านสา

ยุทธศาสตร์	แนวทางการพัฒนา	โครงการพัฒนา ที่ดำเนินการจริง (จำนวน โครงการ)	จำนวนเงิน ที่ดำเนินการจริง (บาท)	เป้าหมาย ที่ได้จริงหรือได้ผลจริง (ผลผลิตของโครงการ)	ผลที่รับจริงหรือสิ่งที่เกิดขึ้นจากเป้าหมายที่ ประชาชนได้รับ
			๘๐,๐๐๐.๐๐	๑๖. อุดหนุนงบประมาณให้คณะกรรมการหมู่บ้าน หมู่ที่ ๑-๑๐ ในโครงการจัดงานประเพณีสงกรานต์ตำบลบ้านสา	๑๖. อุดหนุนคณะกรรมการหมู่บ้าน หมู่ที่ ๑-๑๐ ในโครงการจัดงานประเพณีสงกรานต์ตำบลบ้านสา
			๗,๒๐๐.๐๐	๑๗. จัดกิจกรรมเข้าค่ายให้เยาวชนในตำบลบ้านสา	๑๗. โครงการค่ายสัมพันธ์ใจพี่น้อง
			๑๖๐,๐๐๐.๐๐	๑๘. อุดหนุนคณะกรรมการหมู่บ้าน หมู่ที่ ๑-๑๐	๑๘. คณะกรรมการหมู่บ้าน หมู่ที่ ๑-๑๐ ในโครงการแก้ไขปัญหามอกควันและ ไฟป่า
			๗๘,๐๐๐.๐๐	๑๙. สนับสนุนเป็นค่าใช้จ่ายการบริหารสถานศึกษา	๑๙. โครงการสนับสนุนค่าใช้จ่ายการบริหารสถานศึกษาเป็นค่าสนับสนุนอาหารกลางวันให้แก่ศูนย์พัฒนาเด็กเล็ก (ศพด.)
			๔๕๐.๐๐	๒๐. อบรมให้ครู ผู้ดูแลเด็ก และผู้ปกครอง	๒๐. โครงการฝึกอบรมการจัดทำและพัฒนาหลักสูตรสถานศึกษาศูนย์พัฒนาเด็กเล็ก
			๒,๖๕๐.๐๐	๒๑. จัดให้เด็กเล็กละเด็กนักเรียนในพื้นที่ได้ทำกิจกรรมเพื่อแสดงออก	๒๑. โครงการจัดงานวันเด็กแห่งชาติ
			๔,๕๐๘.๐๐	๒๒. จัดงานประเพณีสงกรานต์	๒๒. โครงการจัดงานประเพณีสงกรานต์ตำบลบ้านสา
			๑,๒๐๓.๗๕	๒๓. จัดงานประเพณีลอยกระทง	๒๓. โครงการจัดงานประเพณีลอยกระทงตำบลบ้านสา
			๒๙,๓๔๐.๐๐	๒๔. ดำเนินการจัดซื้อวัคซีน และอุปกรณ์ในการฉีด ฯลฯ	๒๔. โครงการป้องกันและควบคุมโรคพิษสุนัขบ้า โครงการสัตว์ปลอดโรค คนปลอดภัย จากโรคพิษสุนัขบ้า ตามปณิธานศาสตราจารย์-สมเด็จพะเจ้าลูกยาเธอเจ้าฟ้าจุฬาภรณวลัยลักษณ์อัครราชกุมารี

ยุทธศาสตร์	แนวทางการพัฒนา	โครงการพัฒนา ที่ดำเนินการจริง (จำนวน โครงการ)	จำนวนเงิน ที่ดำเนินการจริง (บาท)	เป้าหมาย ที่ได้จริงหรือได้ผลจริง (ผลผลิตของโครงการ)	ผลที่รับจริงหรือสิ่งที่เกิดขึ้นจากเป้าหมายที่ ประชาชนได้รับ
			<p>๒,๙๓๔.๐๐</p> <p>๒๐๐,๐๐๐.๐๐</p> <p>๙๒,๐๐๐.๐๐</p> <p>๖๗,๗๔๐.๐๐</p> <p>๗๐,๐๐๐.๐๐</p> <p>๗,๑๑๒.๐๐</p>	<p>๒๕. ตรวจสอบข้อมูลสุนัข/แมวในพื้นที่ตำบล</p> <p>๒๖. ขับเคลื่อนโครงการ จำนวน ๓๐ โครงการ</p> <p>๒๗. นักเรียนระดับชั้นอนุบาล ๑ ถึงระดับชั้นประถมศึกษาปีที่ ๑</p> <p>๒๘. ขยายพื้นที่ทั้งหมด ๑๔๔ ตารางเมตร</p> <p>๒๙. ก่อสร้างถนน คสล. ขนาด กว้าง ๒ ม. ยาว ๑๐๕ ม. สูง ๐.๑๕ ม.</p> <p>๓๐. จัดการแข่งขันกีฬาชุมชน เกมส์</p>	<p>๒๕. โครงการสำรวจข้อมูลจำนวนสัตว์และขึ้นทะเบียนสัตว์ตามโครงการสัตว์ปลอดโรค คนปลอดภัยจากโรคพิษสุนัขบ้า ตามปณิธาน ศาสตราจารย์สมเด็จพระเจ้าลูกยาเธอเจ้าฟ้าจุฬาภรณวลัยลักษณ์อัครราชกุมารี</p> <p>๒๖. โครงการพระราชดำริด้านสาธารณสุข สำหรับอุดหนุนให้แก่คณะกรรมการหมู่บ้าน หมู่ที่ ๑-๑๐ ตำบลบ้านสา อำเภอแจ้ห่ม จังหวัดลำปาง</p> <p>๒๗. จัดอาหารกลางวันให้กับนักเรียน สำหรับอุดหนุนอาหารกลางวันให้แก่โรงเรียนบ้านสาแพะ</p> <p>๒๘. ปรับปรุงพื้นที่รอบสนามกีฬา วอลเลย์บอลสำหรับอุดหนุนโรงเรียนบ้านแป้น</p> <p>๒๙. ก่อสร้างถนนคอนกรีตเสริมเหล็ก สำหรับอุดหนุนโรงเรียนชุมชนบ้านสา</p> <p>๓๐. โครงการจัดการแข่งขันกีฬาชุมชน เกมส์</p>
ด้านการพัฒนาเศรษฐกิจ		๒ โครงการ	<p>๒๐,๐๐๐.๐๐</p> <p>๑๐๐,๐๐๐.๐๐</p>	<p>๑. อบรมแก่กลุ่มอาชีพการปลูกผักกางมุ้ง</p> <p>๒. ปรับพื้นที่ลาดจอดรถ พื้นที่ไม่น้อยกว่า ๘๗๑.๕๐ ตารางเมตร ก่อกระถางดอกไม้สูงเฉลี่ย ๐.๓๐ ม. กว้างเฉลี่ย ๐.๔๐ ม. ยาวรวม ๑๐๐ ม.</p>	<p>๑. โครงการส่งเสริมการปลูกผักกางมุ้งที่ ๙ บ้านแป้นโป่งชัย ตำบลบ้านสา อำเภอแจ้ห่ม จังหวัดลำปาง</p> <p>๒. โครงการปรับปรุงภูมิทัศน์บริเวณพื้นที่ หมู่ที่ ๕ บ้านสามัคคี ตำบลบ้านสา อำเภอแจ้ห่ม จังหวัดลำปาง</p>

ยุทธศาสตร์	แนวทางการพัฒนา	โครงการพัฒนา ที่ดำเนินการจริง (จำนวน โครงการ)	จำนวนเงิน ที่ดำเนินการจริง (บาท)	เป้าหมาย ที่ได้จริงหรือได้ผลจริง (ผลผลิตของโครงการ)	ผลที่รับจริงหรือสิ่งที่เกิดขึ้นจากเป้าหมายที่ ประชาชนได้รับ
ด้านการพัฒนาด้านการบริหารและ พัฒนาองค์กร	๔. โครงการจัดเทศกาลท่องเที่ยวดอยฟ้า งามตำบลบ้านสา ๕. ก่อสร้างโรงจอดรถบริเวณสำนักงาน เทศบาลตำบลบ้านสา ๖. ก่อสร้างผนังป้องกันตลิ่งบริเวณ สำนักงานเทศบาลตำบลบ้านสา ๗. ก่อสร้างห้องน้ำศูนย์พัฒนาเด็กเล็ก เทศบาลตำบลบ้านสา	๗ โครงการ	๑๗๓,๐๐๐.๐๐ ๔,๗๒๕.๐๐ ๗๐๐.๐๐ ๒,๔๓๐.๐๐ ๑๘๗,๐๐๐.๐๐ ๒๖๑,๐๐๐.๐๐ ๑๔๒,๐๐๐.๐๐	๑. จัดอบรม/สัมมนาและ การศึกษาดูงานนอกสถานที่ เพื่อ เพิ่มประสิทธิภาพการทำงาน ๒. จัดอบรมให้ความรู้ด้าน คุณธรรมจริยธรรมแก่บุคลากรใน เทศบาล ๓. บุคลากรของเทศบาลและ ประชาชนในพื้นที่ ๔. จำนวนนักท่องเที่ยวไม่น้อยกว่า ๑,๐๐๐/ ปี ประชาชนในท้องถิ่น มีรายได้ไม่น้อยกว่า ๑๐๐ คน ๕. ก่อสร้างโรงจอดรถ กว้าง ๕.๕๐ ม. ยาว ๑๕ ม. ๖. ผนังป้องกันตลิ่ง ยาว ๓๐ ม. ๗. ห้องน้ำ ศพด. กว้าง ๑.๕๐ ม. ยาว ๔ ม. สูง ๒.๕๐ ม.	๑. โครงการศึกษาดูงานนอกสถานที่ ๒. โครงการอบรมด้านคุณธรรมจริยธรรม ให้แก่บุคลากรในตำบลบ้านสา ๓. โครงการจัดงานวันเทศบาล ๔. โครงการจัดเทศกาลท่องเที่ยวดอยฟ้า งามตำบลบ้านสา ๕. ก่อสร้างโรงจอดรถบริเวณสำนักงาน เทศบาลตำบลบ้านสา ๖. ก่อสร้างผนังป้องกันตลิ่งบริเวณสำนักงาน เทศบาลตำบลบ้านสา ๗. ก่อสร้างห้องน้ำศูนย์พัฒนาเด็กเล็กเทศบาล ตำบลบ้านสา
		รวม	๒๓,๓๗๑,๕๙๙.๔๖		

นำแผนพัฒนาท้องถิ่นสี่ปีไปสู่การปฏิบัติที่เทศบาลตำบลบ้านสา ดำเนินการโดยจัดซื้อจัดจ้าง (แบบ ผ.๐๘)

ลำดับ	แผนงาน	หมวด	ประเภท	วัตถุประสงค์	เป้าหมายที่ดำเนินการจริง (ผลผลิตของครุภัณฑ์)	งบประมาณที่ดำเนินการจริง	ผลที่ได้รับจริง	หน่วยงานรับผิดชอบหลัก
๑	แผนงานบริหารงานทั่วไป	ค่าครุภัณฑ์	ครุภัณฑ์สำนักงาน	เพื่อเพิ่มประสิทธิภาพในการปฏิบัติงาน	จัดซื้อเก้าอี้ทำงาน ระดับปฏิบัติการ-ชำนาญการ	๑๙,๓๐๐.๐๐	การปฏิบัติงานมีประสิทธิภาพ	สำนักปลัด
๒	แผนงานบริหารงานทั่วไป	ค่าครุภัณฑ์	ครุภัณฑ์สำนักงาน	เพื่อเพิ่มประสิทธิภาพในการปฏิบัติงาน	จัดซื้อตู้เหล็กแบบ ๔ ลีนชัก	๗,๙๐๐.๐๐	การปฏิบัติงานมีประสิทธิภาพ	สำนักปลัด
๓	แผนงานบริหารงานทั่วไป	ค่าครุภัณฑ์	ครุภัณฑ์สำนักงาน	เพื่อเพิ่มประสิทธิภาพในการปฏิบัติงาน	จัดซื้อตู้เอกสารแบบบานเลื่อนกระจก	๘,๖๐๐.๐๐	การปฏิบัติงานมีประสิทธิภาพ	สำนักปลัด
๔	แผนงานบริหารงานทั่วไป	ค่าครุภัณฑ์	ครุภัณฑ์สำนักงาน	เพื่อเพิ่มประสิทธิภาพในการปฏิบัติงาน	จัดซื้อโต๊ะทำงาน ระดับปฏิบัติงาน - ชำนาญงาน	๑,๓๙๐.๐๐	การปฏิบัติงานมีประสิทธิภาพ	สำนักปลัด
๕	แผนงานบริหารงานทั่วไป	ค่าครุภัณฑ์	ครุภัณฑ์สำนักงาน	เพื่อเพิ่มประสิทธิภาพในการปฏิบัติงาน	จัดซื้อเก้าอี้ทำงาน ระดับปฏิบัติการ-ชำนาญการ	๓,๘๖๐.๐๐	การปฏิบัติงานมีประสิทธิภาพ	สำนักปลัด
๖	แผนงานบริหารงานทั่วไป	ค่าครุภัณฑ์	ครุภัณฑ์สำนักงาน	เพื่อเพิ่มประสิทธิภาพในการปฏิบัติงาน	จัดซื้อตู้เก็บเอกสารแบบวางเลื่อน	๕๗,๘๐๐.๐๐	การปฏิบัติงานมีประสิทธิภาพ	กองคลัง
๗	แผนงานบริหารงานทั่วไป	ค่าครุภัณฑ์	ครุภัณฑ์สำนักงาน	เพื่อเพิ่มประสิทธิภาพในการปฏิบัติงาน	จัดซื้อตู้เอกสารแบบบานเลื่อนกระจก	๔,๓๐๐.๐๐	การปฏิบัติงานมีประสิทธิภาพ	กองคลัง
๘	แผนงานบริหารงานทั่วไป	ค่าครุภัณฑ์	ครุภัณฑ์สำนักงาน	เพื่อเพิ่มประสิทธิภาพในการปฏิบัติงาน	จัดซื้อเก้าอี้ทำงาน ระดับปฏิบัติการ-ชำนาญการ	๑๕,๔๔๐.๐๐	การปฏิบัติงานมีประสิทธิภาพ	กองคลัง
๙	แผนงานการศึกษา	ค่าครุภัณฑ์	ครุภัณฑ์สำนักงาน	เพื่อเพิ่มประสิทธิภาพในการปฏิบัติงาน	จัดซื้อเก้าอี้ทำงาน ระดับปฏิบัติการ-ชำนาญการ	๓,๘๖๐.๐๐	การปฏิบัติงานมีประสิทธิภาพ	สำนักปลัด
๑๐	แผนงานสังคมสงเคราะห์	ค่าครุภัณฑ์	ครุภัณฑ์สำนักงาน	เพื่อเพิ่มประสิทธิภาพในการปฏิบัติงาน	จัดซื้อเก้าอี้ทำงาน ระดับปฏิบัติการ-ชำนาญการ	๓,๘๖๐.๐๐	การปฏิบัติงานมีประสิทธิภาพ	สำนักปลัด
๑๑	แผนงานเคหะและชุมชน	ค่าครุภัณฑ์	ครุภัณฑ์สำนักงาน	เพื่อเพิ่มประสิทธิภาพในการปฏิบัติงาน	จัดซื้อเก้าอี้ทำงาน ระดับปฏิบัติงาน-ชำนาญงาน	๔,๑๗๐.๐๐	การปฏิบัติงานมีประสิทธิภาพ	กองช่าง

ลำดับ	แผนงาน	หมวด	ประเภท	วัตถุประสงค์	เป้าหมายที่ดำเนินการจริง (ผลผลิตของครุภัณฑ์)	งบประมาณที่ดำเนินการจริง	ผลที่ได้รับจริง	หน่วยงานรับผิดชอบหลัก
๑๒	แผนงานเคหะและชุมชน	ค่าครุภัณฑ์	ครุภัณฑ์สำนักงาน	เพื่อเพิ่มประสิทธิภาพในการปฏิบัติงาน	จัดซื้อตู้เอกสารแบบบานเลื่อนกระจก	๑๒,๙๐๐.๐๐	การปฏิบัติงานมีประสิทธิภาพ	กองช่าง
๑๓	แผนงานเคหะและชุมชน	ค่าครุภัณฑ์	ครุภัณฑ์สำนักงาน	เพื่อเพิ่มประสิทธิภาพในการปฏิบัติงาน	จัดซื้อโต๊ะทำงาน ระดับปฏิบัติงาน - ชำนาญงาน	๑๐,๒๐๐.๐๐	การปฏิบัติงานมีประสิทธิภาพ	กองช่าง
๑๔	แผนงานบริหารงานทั่วไป	ค่าครุภัณฑ์	ครุภัณฑ์ยานพาหนะและขนส่ง	เพื่อเพิ่มประสิทธิภาพในการปฏิบัติงาน	จัดซื้อรถบรรทุก (ดีเซล)	๙๓๕,๐๐๐.๐๐	การปฏิบัติงานมีประสิทธิภาพ	สำนักปลัด
๑๕	แผนงานการรักษาความสงบภายใน	ค่าครุภัณฑ์	ครุภัณฑ์เกษตร	เพื่อเพิ่มประสิทธิภาพในการปฏิบัติงาน	จัดซื้อเครื่องเป่าใบไม้	๒๓,๑๐๐.๐๐	การปฏิบัติงานมีประสิทธิภาพ	สำนักปลัด
๑๖	แผนงานการเกษตร	ค่าครุภัณฑ์	ครุภัณฑ์เกษตร	เพื่อทดแทนของเดิม	จัดซื้อเครื่องสูบน้ำแบบหยोज	๔๙๖,๕๐๐.๐๐	แก้ไขปัญหาความเดือนร้อนของประชาชนได้	กองช่าง
๑๗	แผนงานเคหะและชุมชน	ค่าครุภัณฑ์	ครุภัณฑ์ไฟฟ้าและวิทยุ	เพื่อเพิ่มประสิทธิภาพในการปฏิบัติงาน	จัดซื้อคอมพิวเตอร์	๗๗,๔๐๐.๐๐	การปฏิบัติงานมีประสิทธิภาพ	กองช่าง
๑๘	แผนงานบริหารงานทั่วไป	ค่าครุภัณฑ์	ครุภัณฑ์คอมพิวเตอร์	เพื่อเพิ่มประสิทธิภาพในการปฏิบัติงาน	จัดซื้อเครื่องคอมพิวเตอร์สำหรับงานประมวลผลแบบ ๒	๓๐,๐๐๐.๐๐	การปฏิบัติงานมีประสิทธิภาพ	สำนักปลัด
๑๙	แผนงานบริหารงานทั่วไป	ค่าครุภัณฑ์	ครุภัณฑ์คอมพิวเตอร์	เพื่อเพิ่มประสิทธิภาพในการปฏิบัติงาน	จัดซื้อเครื่องพิมพ์ Multifunction แบบฉีดหมึกพร้อมติดตั้งถังหมึกพิมพ์ (Ink Tank Printer)	๑๖,๐๐๐.๐๐	การปฏิบัติงานมีประสิทธิภาพ	สำนักปลัด
๒๐	แผนงานบริหารงานทั่วไป	ค่าครุภัณฑ์	ครุภัณฑ์คอมพิวเตอร์	เพื่อเพิ่มประสิทธิภาพในการปฏิบัติงาน	จัดซื้อเครื่องพิมพ์แบบฉีดหมึกพร้อมติดตั้งถังหมึกพิมพ์	๔,๓๐๐.๐๐	การปฏิบัติงานมีประสิทธิภาพ	สำนักปลัด

ลำดับ	แผนงาน	หมวด	ประเภท	วัตถุประสงค์	เป้าหมายที่ดำเนินการจริง (ผลผลิตของครุภัณฑ์)	งบประมาณที่ ดำเนินการจริง	ผลที่ได้รับจริง	หน่วยงาน รับผิดชอบหลัก
๒๑	แผนงานบริหารงานทั่วไป	ค่าครุภัณฑ์	ครุภัณฑ์คอมพิวเตอร์	เพื่อเพิ่มประสิทธิภาพในการปฏิบัติงาน	จัดซื้อเครื่องพิมพ์ Multifunction แบบฉีดหมึกพร้อมติดตั้งถังหมึกพิมพ์ (Ink Tank Printer)	๘,๐๐๐.๐๐	การปฏิบัติงานมีประสิทธิภาพ	สำนักปลัด
๒๒	แผนงานบริหารงานทั่วไป	ค่าครุภัณฑ์	ครุภัณฑ์คอมพิวเตอร์	เพื่อเพิ่มประสิทธิภาพในการปฏิบัติงาน	เครื่องคอมพิวเตอร์ สำหรับงานประมวลผล แบบ ๒	๓๐,๐๐๐.๐๐	การปฏิบัติงานมีประสิทธิภาพ	กองคลัง
๒๓	แผนงานบริหารงานทั่วไป	ค่าครุภัณฑ์	ครุภัณฑ์คอมพิวเตอร์	เพื่อเพิ่มประสิทธิภาพในการปฏิบัติงาน	เครื่องพิมพ์ชนิดเลเซอร์หรือชนิด LED	๒,๖๐๐.๐๐	การปฏิบัติงานมีประสิทธิภาพ	กองคลัง
๒๔	แผนงานบริหารงานทั่วไป	ค่าครุภัณฑ์	ครุภัณฑ์คอมพิวเตอร์	เพื่อเพิ่มประสิทธิภาพในการปฏิบัติงาน	เครื่องพิมพ์ Multifunction แบบฉีดหมึกพร้อมติดตั้งถังหมึกพิมพ์ (Ink Tank Printer)	๘,๐๐๐.๐๐	การปฏิบัติงานมีประสิทธิภาพ	กองคลัง
๒๕	แผนงานบริหารงานทั่วไป	ค่าครุภัณฑ์	ครุภัณฑ์คอมพิวเตอร์	เพื่อเพิ่มประสิทธิภาพในการปฏิบัติงาน	เครื่องสำรองไฟ ขนาด ๘๐๐ AV	๑๕,๐๐๐.๐๐	การปฏิบัติงานมีประสิทธิภาพ	กองคลัง
๒๖	แผนงานสังคมสงเคราะห์	ค่าครุภัณฑ์	ครุภัณฑ์คอมพิวเตอร์	เพื่อเพิ่มประสิทธิภาพในการปฏิบัติงาน	อุปกรณ์อ่านบัตรแบบอเนกประสงค์ (Smart Card Reader)	๑,๔๐๐.๐๐	การปฏิบัติงานมีประสิทธิภาพ	สำนักปลัด
๒๗	แผนงานการศึกษา	ค่าครุภัณฑ์	ครุภัณฑ์คอมพิวเตอร์	เพื่อเพิ่มประสิทธิภาพในการปฏิบัติงาน	เครื่องพิมพ์แบบฉีดหมึกพร้อมติดตั้งถังหมึกพิมพ์	๔,๓๐๐.๐๐	การปฏิบัติงานมีประสิทธิภาพ	สำนักปลัด

๑. ผลการพิจารณาการติดตามและประเมินผลยุทธศาสตร์เพื่อความสอดคล้องแผนพัฒนาท้องถิ่น

๑.๑ สรุปคะแนนประเมินผลยุทธศาสตร์

ผลการให้คะแนนยุทธศาสตร์ของเทศบาลตำบลบ้านสา ครั้งที่ ๑/๒๕๖๒ เมื่อวันที่ ๑๖ ตุลาคม ๒๕๖๒ เป็น
ดังนี้

ลำดับ	ประเด็นพิจารณา	คะแนนเต็ม	คะแนนที่ได้	ร้อยละของ คะแนนเต็ม
๑	ข้อมูลสภาพทั่วไปและข้อมูลพื้นฐานของเทศบาลตำบลบ้านสา	๒๐	๑๘.๖๔	๙๓.๖๔
๒	การวิเคราะห์สภาพการณ์และศักยภาพ	๒๐	๑๘.๓๖	๙๑.๘๒
๓	ยุทธศาสตร์ ประกอบด้วย	๖๐	๕๐.๔๕	๘๔.๐๘
	๓.๑ ยุทธศาสตร์ของเทศบาลตำบลบ้านสา	๑๐	๙.๐๐	๙๐.๐๐
	๓.๒ ยุทธศาสตร์ของเทศบาลตำบลบ้านสาในเขตจังหวัด	๑๐	๙.๐๐	๙๐.๐๐
	๓.๓ ยุทธศาสตร์จังหวัด	๑๐	๘.๔๕	๘๔.๕๕
	๓.๔ วิสัยทัศน์	๕	๔.๖๔	๙๒.๗๓
	๓.๕ กลยุทธ์	๕	๔.๐๐	๘๐.๐๐
	๓.๖ เป้าประสงค์ของแต่ละประเด็นกลยุทธ์	๕	๔.๐๐	๘๐.๐๐
	๓.๗ จุดยืนทางยุทธศาสตร์	๕	๓.๙๑	๗๘.๑๘
	๓.๘ แผนงาน	๕	๓.๗๓	๗๔.๕๕
	๓.๙ ความเชื่อมโยงของยุทธศาสตร์ในภาพรวม	๕	๓.๗๓	๗๔.๕๕
	รวมคะแนน	๑๐๐	๘๗.๔๕	๘๗.๔๕

๒. ผลการพิจารณาการติดตามและประเมินผลโครงการเพื่อสอดคล้องแผนพัฒนาท้องถิ่น

๒.๑ สรุปคะแนนโครงการของเทศบาลตำบลบ้านสา ครั้งที่ ๑/๒๕๖๒ เมื่อวันที่ ๑๖ ตุลาคม ๒๕๖๒ เป็นดังนี้

ลำดับ	ประเด็นพิจารณา	คะแนน เต็ม	คะแนน ที่ได้	ร้อยละของ คะแนนเต็ม
๑	การสรุปสถานการณ์การพัฒนา	๑๐	๙	๙๐
๒	การประเมินผลการนำแผนพัฒนาท้องถิ่นไปปฏิบัติในเชิงปริมาณ	๑๐	๙	๙๐
๓	การประเมินผลการนำแผนพัฒนาท้องถิ่นไปปฏิบัติในเชิงคุณภาพ	๑๐	๙	๙๐
๔	แผนงานและยุทธศาสตร์การพัฒนา	๑๐	๙	๙๐
๕	โครงการพัฒนา ประกอบด้วย	๖๐	๕๑	๘๕
	๕.๑ ความชัดเจนของชื่อโครงการ	๕	๕	๑๐๐
	๕.๒ กำหนดวัตถุประสงค์สอดคล้องกับโครงการ	๕	๕	๑๐๐
	๕.๓ เป้าหมาย (ผลผลิตของโครงการ) มีความชัดเจนนำไปสู่การตั้ง งบประมาณได้ถูกต้อง	๕	๕	๑๐๐
	๕.๔ โครงการมีความสอดคล้องกับแผนยุทธศาสตร์ชาติ ๒๐ ปี	๕	๔	๘๐
	๕.๕ เป้าหมาย (ผลผลิตของโครงการ) มีความสอดคล้องกับแผนพัฒนา เศรษฐกิจและสังคมแห่งชาติ	๕	๔	๘๐
	๕.๖ โครงการมีความสอดคล้องกับ Thailand ๔.๐	๕	๔	๘๐
	๕.๗ โครงการสอดคล้องกับยุทธศาสตร์จังหวัด	๕	๔	๘๐
	๕.๘ โครงการแก้ไขปัญหาความยากจนหรือการเสริมสร้างให้ประเทศชาติ มั่นคง มั่งคั่ง ยั่งยืนภายใต้หลักประชารัฐ	๕	๔	๘๐
	๕.๙ งบประมาณ มีความสอดคล้องกับเป้าหมาย (ผลผลิตของโครงการ)	๕	๔	๘๐
	๕.๑๐ มีการประมาณการราคาถูกต้องตามหลักวิธีการงบประมาณ	๕	๔	๘๐
	๕.๑๑ มีการกำหนดตัวชี้วัด (KPI) และสอดคล้องกับวัตถุประสงค์และผลที่ คาดว่าจะได้รับ	๕	๔	๘๐
	๕.๑๒ ผลที่คาดว่าจะได้รับ สอดคล้องกับวัตถุประสงค์	๕	๔	๘๐
	รวมคะแนน	๑๐๐	๘๗	๘๗

ส่วนที่ ๔ สรุปผล ข้อเสนอแนะและข้อเสนอแนะ

๑. สรุปผลการพัฒนาท้องถิ่นในภาพรวม

เป็นการสรุปผลในภาพรวมทั้งหมดที่อยู่ในแผนพัฒนาท้องถิ่นสี่ปีเฉพาะปี พ.ศ.๒๕๖๒ ที่อยู่ในงบประมาณรายจ่ายประจำปี/เพิ่มเติม จ่ายขาดเงินสะสม เงินอุดหนุนเฉพาะกิจ โอนตั้งจ่ายเป็นรายการใหม่ โอนเงินงบประมาณเพิ่มเติม ฯลฯ

๑.๑ ความสำเร็จการพัฒนาตามยุทธศาสตร์

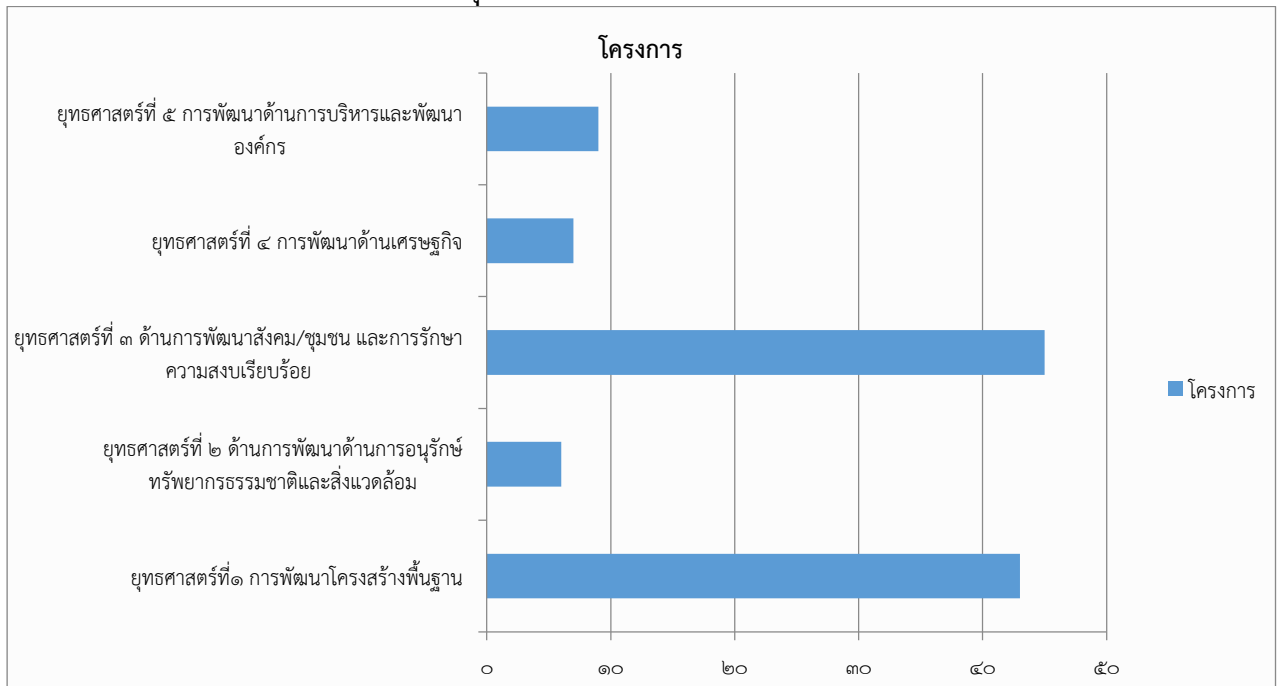

๑.๒ ความสำเร็จการพัฒนาตามเป้าหมาย

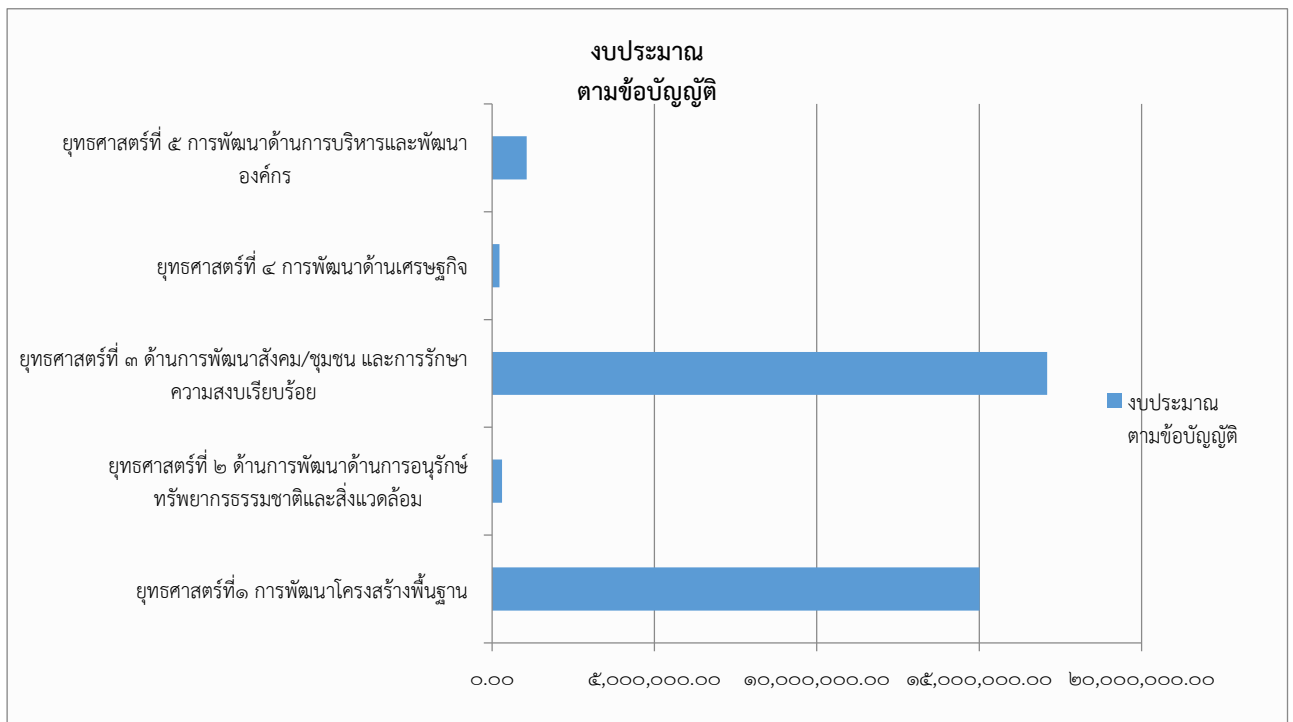

๑.๓ ผลสำเร็จที่วัดได้

ความสำเร็จที่เกิดจากตัวชี้วัด แสดงตัวชี้วัด (Key performance indicators :KPIs) ที่วัดได้จริง ไม่จริงในโครงการพัฒนาท้องถิ่น แสดงให้เห็นผลทั้งรูปธรรม นามธรรม ตัวเลข สถิติ ฯลฯ เพื่ออธิบายที่ดำเนินการได้จริงและไม่สามารถดำเนินการได้มีองค์ประกอบ ความสัมพันธ์ของ Demand / Supply เมื่อเทศบาลตำบลบ้านสา จัดทำโครงการที่เกี่ยวกับเศรษฐกิจ การพัฒนารายได้ การสร้างรายได้ การใช้อุปสงค์ (Demand) อุปทาน (Supply) มาเป็นประเด็นวิเคราะห์ เทียบเคียง เปรียบเทียบ จึงเป็นข้อสำคัญในการติดตามและประเมินผลแผนพัฒนาท้องถิ่นในสรุปผลการพัฒนาท้องถิ่นในภาพรวมได้อย่างลงตัวในยุคปัจจุบัน

๑.๔ ข้อเสนอแนะในการจัดทำแผนพัฒนาท้องถิ่นในอนาคต

๑. การติดตามและประเมินผลแผนพัฒนาของเทศบาลตำบลบ้านสา คณะกรรมการติดตามและประเมินผลแผนพัฒนาเทศบาลตำบลบ้านสา ควรมีเสนอการกำหนดเครื่องมือ อุปกรณ์ สิ่งที่ใช้เป็นสื่อสำหรับการติดตามและประเมินผลที่หลากหลายและมีแนวทางเลือกที่หลากหลาย

๒. การติดตามและประเมินผลแผนพัฒนาท้องถิ่นคณะกรรมการ ควรมีการนำผลการวัดคุณภาพของแผนมาใช้เป็นกรอบหรือแนวทางในการติดตามและประเมินผลแผนพัฒนาท้องถิ่น

๓. คณะกรรมการพัฒนาท้องถิ่นควรเห็นความสำคัญในการจัดประชุมประชาคมท้องถิ่น ส่วนราชการและรัฐวิสาหกิจที่เกี่ยวข้อง เพื่อรับทราบปัญหา ความต้องการ ประเด็นการพัฒนา และประเด็นที่เกี่ยวข้องตลอดจนความช่วยเหลือทางวิชาการ และแนวทางปฏิบัติที่เหมาะสมกับสภาพพื้นที่ เพื่อนำมากำหนดแนวทางการจัดทำแผนยุทธศาสตร์การพัฒนา

๔. ผู้บริหารควรเร่งรัดให้มีการดำเนินโครงการในช่วงต้นปีงบประมาณมากกว่าการทำโครงการ โครงสร้างพื้นฐานที่ใช้งบประมาณมากกว่าโครงการกิจกรรม เพราะอาจจะทำให้สิ้นปีงบประมาณของเทศบาลตำบลบ้านสาจะไม่สามารถดำเนินการให้บรรลุวัตถุประสงค์ที่กำหนดไว้ในแผนพัฒนาได้ และอาจทำให้ประชาชนไม่พึงพอใจในการดำเนินงาน เพราะไม่สามารถดำเนินการแก้ไขปัญหาให้กับประชาชนได้ตามความต้องการสูงสุดของประชาชน

๕. ควรมีการส่งเสริมสนับสนุนการพัฒนา การศึกษา สาธารณสุข ตลอดจนถึงในการอนุรักษ์และพัฒนาศิลปวัฒนธรรมอันดีงาม และภูมิปัญญาท้องถิ่น การรักษาระบบการบริหารจัดการที่ดี โดยให้ประชาชนมีส่วนร่วมในการตัดสินใจ การวางแผนพัฒนา ตรวจสอบเพื่อให้เกิดความโปร่งใสส่งเสริมการพัฒนากลุ่มอาชีพพัฒนา ศักยภาพและชุมชนให้เข้มแข็ง สร้างระบบคมนาคม ระบบสาธารณสุขปโภค และสาธารณสุขการที่มีประสิทธิภาพ พัฒนาการจัดการขยะมูลฝอย จัดการทรัพยากรธรรมชาติและสิ่งแวดล้อมเพื่อการพัฒนาที่ยั่งยืน และมุ่งส่งเสริมความปลอดภัยในชีวิตและทรัพย์สินของประชาชน
